

De La Salle



Universidad
La Salle
Noroeste

4^o Comunicado DEL Rector

2010 - 2011

MTRO. JOSÉ RAMÓN CUBILLAS ROMERO



20 AÑOS
ULSA NOROESTE

Junta de Gobierno

Dr. Gustavo Ramírez Barba
Presidente

Dr. Juan R. Bours Almada
Presidente de FESAC

Mtro. José Ramón Cubillas Romero
Rector

Ing. Juan R. Bours Martínez

Ing. Filiberto Cruz Leyva

C. P. José Luis Lámbarri Romero

Dr. José Cervantes Hernández

Lic. Roberto Coronado Gallardo

Lic. Nicolás Jesús Olea Osuna

C. P. Jorge Alberto Torres Molina

Mtro. Rodrigo Sandoval Candete

Lic. Guilebaldo Orozco García

Funcionarios Directivos

Mtro. José Ramón Cubillas Romero
Rector

Mtro. Francisco Jesús Leyva Quintero
Director Académico

Mtra. María Guadalupe Leticia Ramírez Buentello
Coordinadora del Área de Ciencias Económico-Administrativa

Mtro. Héctor Leyva Vega
Coordinador del Área de Ciencias Sociales y Humanidades

Mtra. Haydée Juárez Calderón
Coordinadora del Área de Ingenierías e Informática

Lic. Fernando Alvarado Hernández
Coordinador de Servicios de Apoyo Académico

Lic. Myrna Elizabeth Audelo López
Coordinadora de Servicios de Fomento Institucional

Mtro. Ernesto Pompa Monteverde
Coordinador de Pastoral Universitaria

Mtra. Irma Lucía Bórquez Antillón
Coordinadora de Planeación

C. P. Cecilia Gaytán Martínez
Titular de Contabilidad

Mtra. Claudia Elena Mungarro Ibarra
Coordinadora de Extensión Universitaria

C. P. Jorge Luis Moreno Pérez
Titular de Recursos Humanos

Dr. Lorenzo González Kipper
Asesor

Ing. Elliot Rosas García
Titular de Mantenimiento y Vigilancia

4^o Comunicado 2010 - 2011 DEL Rector

ÍNDICE

SALUDO	I
INFORME DE ACTIVIDADES	II
Innovación	1
Fortalecimiento a la Investigación.....	2
Publicaciones.....	3
Ponencias.....	4
Desarrollo de Soluciones Innovadoras	4
Calidad Educativa	6
Eventos Académicos Especiales Internos.....	6
Eventos Académicos Especiales Externos.....	9
Visitas A Empresas.....	11
Posgrados.....	13
Relaciones Internacionales y Movilidad Académica.....	15
Experiencias de Intercambio Académico.....	16
Actualización del Modelo Curricular.....	17
Participación en Equipos de Visitas de Verificación FIMPES	18
Desarrollo Docente.....	19
Trabajo Colegiado.....	20
Programa de Tutorías.....	20
Titulaciones.....	21
Consejo General de Alumnos.....	22
Compromiso Proactivo en la Transformación del Entorno	23
Diseño de nueva oferta académica.....	24
Acciones de Vinculación	24
Servicios Profesionales a Empresas e Instituciones.....	25
Convenios.....	28
Bufete Jurídico Gratuito.....	32
Servicio Social	32
Prácticas Profesionales.....	32
Grupo Viridis.....	33
Lazos Lasallistas	38
Re-encuentro de Egresados.....	38
Primera Feria Empresarial ULSA 2011.....	39
Bolsa de Trabajo.....	39
VI Seminario de Educación Internacional Mundo Posible.....	40
Congreso Internacional de Alzheimer.....	40

4^o Comunicado 2010 - 2011 DEL Rector

Construcción y entrega de Casas Ecológicas.....	41
Campamento de Verano Comunitario.....	41
Formación Integral.....	42
Extensión Universitaria.....	42
Posicionamiento.....	49
Estrategias de Promoción.....	50
Acciones Desarrolladas por el Área de Comunicación Institucional.....	55
Promoción Financiera.....	57
Centro Ser ULSA.....	57
Centro de Negocios.....	57
Departamento Psicopedagógico.....	57
Fomento Institucional.....	58
Nuevo Ingreso.....	59
Educación Continua.....	60
Campamento de Verano ULSA	60
Identidad Lasallista.....	62
Pastoral Universitaria.....	62
Conferencias y Talleres.....	62
Celebraciones Litúrgicas.....	65
Fomento Institucional.....	67
Atención al Sector Religioso.....	67
Atención a Alumnos Foráneos.....	67
Recursos Humanos.....	68
Actividades y Festejos.....	68
Eficiencia Organizacional.....	71
Planeación.....	71
Actualización de documentos normativos.....	71
Seguimiento automatizado del avance al plan maestro 2010-2013.....	71
Servicios de Apoyo Académico.....	73
Cómputo en la nube.....	73
Plataforma Web.....	73
Reducción del consumo de energía.....	74
Acondicionamiento de instalaciones.....	74
Adquisiciones.....	75
Nuevas instalaciones.....	77
Recursos Humanos.....	79
Capacitación.....	79
Personal de la Universidad.....	80
Sistema de Nómina.....	81
Mantenimiento y Vigilancia.....	81
Contabilidad.....	85

4^o Comunicado 2010 - 2011 DEL Rector

CONCLUSIÓN	III
Conclusión.....	90
ANEXOS	IV
Licenciatura.....	93
Posgrado.....	100
Investigación.....	102
Desarrollo Docente.....	103
Planeación.....	105
Pastoral Universitaria.....	107
Servicios de Apoyo Académico.....	110
Servicios de Fomento Institucional.....	113
Contabilidad.....	118
Extensión Universitaria.....	119
Comunicación Institucional.....	128
Recursos Humanos.....	130
Población Estudiantil.....	131

4^o Comunicado DEL Rector

Saludo

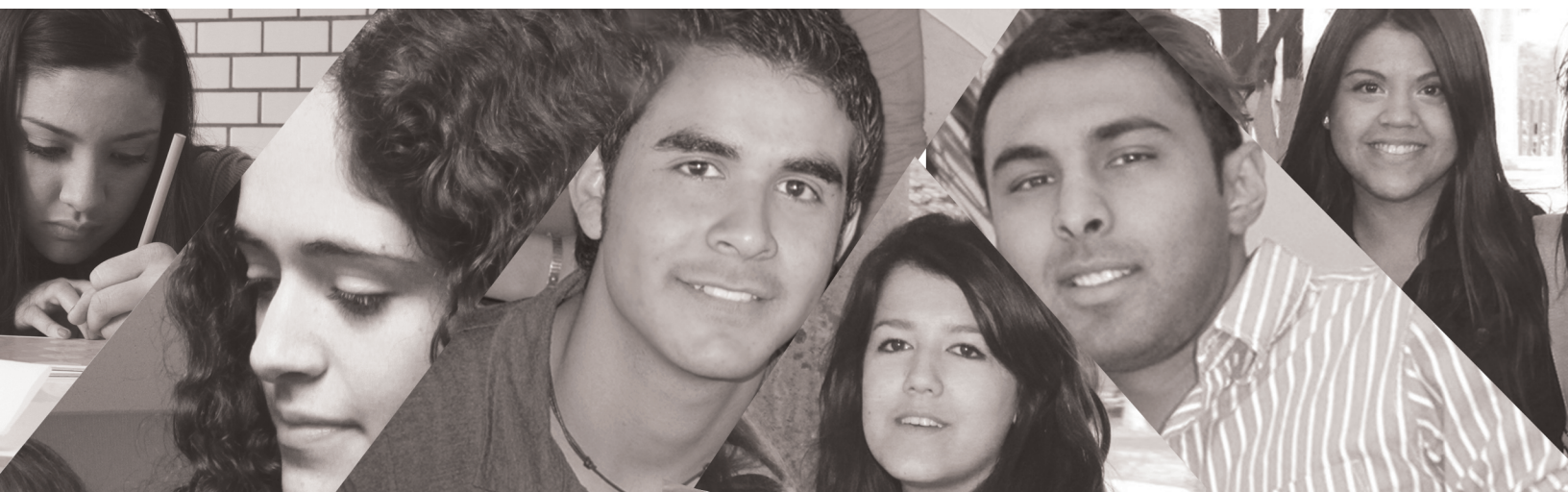

Saludo

Muy apreciado Hno. Gustavo Ramírez Barba, Visitador del Distrito Lasallista de México Norte y Presidente de la Junta de Gobierno de la Universidad La Salle Noroeste.

Respetables miembros de la Junta de Gobierno.

- Invitados de honor de Instituciones: Educativas, Iglesia, Gobierno, Sector Productivo, Comercial y de Servicio.
- Padres de Familia.
- Lasallistas Colaboradores directos: Consejo Administrativo, Consejo Académico, Personal Académico, Personal de Apoyo Administrativo, Personal de Mantenimiento y Vigilancia.
- Consejo General de Alumnos, jóvenes estudiantes, más que invitados especiales, son ustedes el objeto mismo y la razón de ser de esta ceremonia.
- Todos ustedes, amigos que me acompañan en este importante evento, bienvenidos y gracias por su amable presencia.

Significa para mí un privilegio informar a ustedes el trabajo que, junto con mi equipo de colaboradores, hemos realizado en favor del desarrollo de nuestra querida Universidad.

Presento el informe del cuarto período de mi gestión en una institución educativa que cumple veinte años de vida. Señalé al inicio, que es un privilegio hacerlo, porque tengo frente a mí, entre ustedes, a fundadores de esta institución, a los primeros luchadores que buscaron, encontraron las semillas y sembraron en estos surcos fértiles que ahora nos dan abundante fruto y sombra.... Es un honor contar con la presencia en este recinto del Rector Fundador, hombre creativo, culto, visionario y soñador, constructor incansable de nuevos horizontes para la naciente obra.

4^o Comunicado 2010 - 2011 DEL Rector

También nos distingue con su presencia el segundo Rector, hombre íntegro, sabio y cauteloso, quien se encargó de consolidar los primeros retoños y de asegurar los cimientos en los valores humanos y profesionales, dando firme posicionamiento a esta Institución.

Buen paquete que nos han dejado estos heraldos de la educación para dar continuidad y crecimiento a la obra que día a día va adquiriendo madurez y reflejando vitalidad.

Las acciones desarrolladas por esta comunidad universitaria, están cobijadas por una herencia plena de prestigio y reconocimiento social, profesional y educativo bien cimentado en nuestra región, en el país, y, que unidos a La Salle en el mundo, nos ha hecho líderes referentes, comprometidos con la transformación de una sociedad más humana y cristiana.

Reseño a continuación el informe de mi gestión como Rector, comprendida del primero de agosto de 2010 al 31 julio de 2011.

En mi tercer comunicado exhorté a la Comunidad Universitaria a realizar nuestras actividades guiados por el Plan Maestro 2010-2013. Por tal motivo, he organizado la presentación de este informe sobre la base de los 8 factores críticos de éxito que como Comunidad Universitaria pretendemos alcanzar con nuestro trabajo cotidiano.

4^o Comunicado DEL Rector

Informe de Actividades

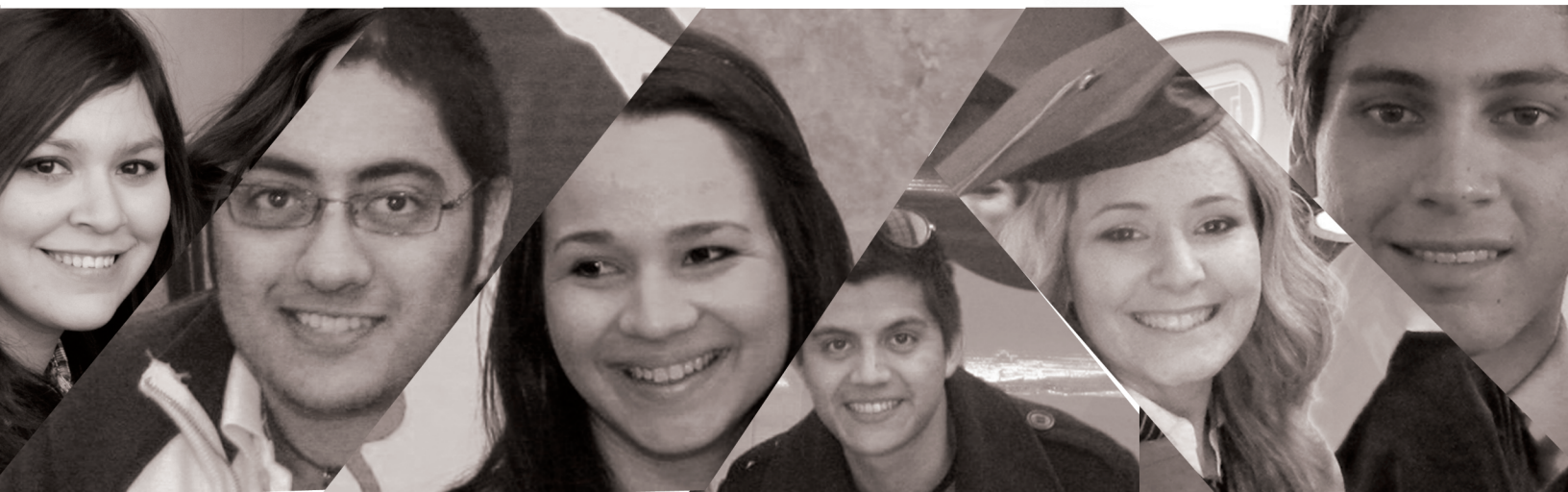

Innovación

La Universidad constituye el principal camino para el fortalecimiento de las estructuras académicas de producción científica, ya que en ellas surgen, en gran medida, las metas competitivas sobre innovación y desarrollo del conocimiento, así como la infraestructura necesaria y el personal calificado para el diseño y ejecución de lineamientos estratégicos que respondan a las necesidades del entorno. El papel de las universidades, tiene sin duda una responsabilidad ante la sociedad en su conjunto, ya que esta última exige a la educación superior la producción, entre otras cosas, conocimiento científico capaz de generar soluciones creativas en las múltiples áreas del quehacer social.

Esta realidad, hace que las instituciones de educación superior requieran cambios sustanciales en sus sistemas de investigación y gestión tecnológica. Es por esto que, La Universidad La Salle Noroeste, comprometida con la calidad educativa que demandan sus estudiantes y sensible a las necesidades de la sociedad, continúa haciendo un destacado esfuerzo impulsando la investigación en sus programas académicos para ofrecer a la sociedad productos aplicables a la solución de sus necesidades vitales y con ello favorecer el desarrollo y bienestar social.

Dentro del Plan Maestro 2010-2013 de La Universidad La Salle Noroeste, destacan tres metas relativas a la innovación:

- a) Intensificar la investigación que realizan profesores y alumnos de acuerdo con las exigencias curriculares de los diferentes programas académicos.
- b) Realizar investigación que impacte en el desarrollo de la región.

- c) Desarrollar soluciones innovadoras de beneficio para la Universidad y su entorno, con la participación de equipos interdisciplinarios integrados por personal interno y/o el apoyo de organismos externos.

En relación con las metas mencionadas, se han realizado las acciones que a continuación serán detalladas.

Fortalecimiento a la Investigación

Con el propósito de cumplir cabalmente con las metas planeadas, y fortalecer con ello la investigación, función sustantiva de la universidad, se realizaron los siguientes trabajos de investigación.

- Investigación sobre habilidades lectoras en estudiantes de primer ingreso ULSA.
- Perfil psicológico en Internos de ITAMA
- Apoyo en la investigación Perfil psicológico en Internos del CERESO
- Observación y un diseño de análisis de comportamientos en diferentes escenarios con fin de generar programas y propuestas de intervención en salud física y mental
- Proyecto de orientación vocacional en Organización Mexicana Rural OMERCA.
- Asistencia de la Mtra. Mónica Vivian Mascareño al CELL, Congreso Educativo Lasallista Latinoamericano, en donde participó con 2 ponencias: Formación en Evaluación Educativa: Una Necesidad en el Estado de Sonora, México y Proyecto Lúdico Multimedia Como Apoyo al Proceso .Cognitivo de Temas Diversos en Educación Básica.
- Asistencia del Dr. Lorenzo González Kipper al CELL, Congreso Educativo Lasallista Latinoamericano, en donde participó como instructor de talleres sobre voluntariado lasallista y servicio social comunitario.
- Asistencia de la Mtra. Mónica Vivian Mascareño a la 1ra. Asamblea Regional para la Misión en Fusagasugá, Cundinamarca, Colombia, durante el mes de mayo de 2011,

4^o Comunicado DEL Rector

2010 - 2011

reunión cuyo objetivo fue la reflexión acerca de las urgencias educativas y la Misión de la Región para los próximos 3 años.



- Participación en el Congreso Nacional de Investigación Educativa. COMIE.
- Primer Simposio de Investigación «Plataforma para la transformación educativa.» IFODES.
- Las alumnas de 6to. Semestre de la Lic. en Psicología Educativa participaron en el concurso de investigación en Psicología, de Instituciones Lasallistas 2011.

Publicaciones

- Publicación de 4 artículos en el repositorio de investigación de la Red de Investigación Lasallista: dos del área Económico administrativa, uno del área de Investigación y finalmente uno del área de Ingenierías e Informática.
- Publicación en línea de la Revista de Investigación de la Universidad
- Publicación en la Red RIILSA de 3 artículos escritos por el Lic. Jaime Mondragón.
- La Mtra. Mónica Ruiz Armenta publicó en la revista de investigación de ULSA Noroeste "Estudio descriptivo de la perspectiva del docente del nivel medio superior sobre la realidad de la educación en Cajeme con respecto a variables relacionadas con los roles del maestro".

- Las alumnas de Psicología Educativa, Belem Duarte, Monserrat Calderón y Stefanía Paz, publicaron en la revista de investigación de ULSA Noroeste el artículo “Influencia del consumo de bebidas energéticas en la adultez temprana”

Ponencias

- Ponencia de las Maestras María Guadalupe Ramírez Buentello y Gloria Isabel Bojórquez Morales en el Congreso Internacional de Educación, así como publicación arbitrada de la misma.
- Ponencia “Formación en evaluación educativa: una necesidad en el estado de Sonora, México” dictada en el Congreso Educativo Lasallista Latinoamericano.
- Participación con la ponencia « Proyecto Lúdico Multimedia Como Apoyo al Proceso Cognitivo de Temas Diversos en Educación Básica» de los Maestros Celina Gastélum, Dagoberto Rodríguez y Ma. Anabell Covarrubias en el Congreso de Educación lasallista en América Latina, realizado en Brasil.

Desarrollo de Soluciones Innovadoras

Con esta meta nos propusimos crear y desarrollar soluciones innovadoras de beneficio para la universidad y su entorno, con la participación de equipos interdisciplinarios integrados por personal interno y/o el apoyo de organismos externos.

Los resultados hasta el cierre de este periodo son:

- Creación del Comité contra adicciones.
- Programa de prevención de Embarazos y Enfermedades de Transmisión Sexual en adolescentes.
- Programa de intervención para padres de internos en ITAMA.
- Capacitación en «Habilidades del pensamiento» a asistentes del Centro Comunitario La Salle en Cócorit.

4^o Comunicado 2010 - 2011 DEL Rector

- Construcción de un objeto de aprendizaje para asistentes del Centro Comunitario La Salle en Cócorit.
- Elaboración de videos para la campaña "Paternidad Responsable» convocada por el H. Ayuntamiento de Cajeme en el área de Desarrollo Social y Educación, dirigidos a secundarias de la comunidad. En este concurso las alumnas de la Lic. en Psicología Educativa obtuvieron el 1er. Premio.



- Presentación de 2 conferencias por parte de alumnas de la Lic. en Psicología Educativa, en el Centro de Readaptación Social de Cd. Obregón.

Calidad Educativa

La Calidad Educativa, considerada como factor crítico de éxito para el desarrollo de nuestra universidad, se propició a través del desarrollo de las diversas actividades, que se enlistan a continuación:

Eventos Académicos Especiales Internos

- IX Foro de Investigación de Mercados
- Foro de Negocios 2011 “Explosión de Éxito”
- Exposición fotográfica para Amnistía Internacional.
- Pasarela Back to Black.
- Panel sobre Narcomoda.
- 2 exposiciones fotográficas como apoyo a la no violencia
- Primer Simposio de Medios Interactivos
- Encuentros académicos de alumnos de II, IV y VI semestre de la Lic. en Nutrición para la solución de casos clínicos.
- Taller de Microfoneo
- Conferencias y concursos organizados por la rama estudiantil IEEE, compuesta por alumnos de las carreras de Mecatrónica y Electromédica.
- Participación de alumnos de IPM en el Global Game Jam 2011



4^o Comunicado 2010 - 2011 DEL Rector

- Participación a distancia de estudiantes de IM e IPM en el IX Concurso de Programación organizado por ULSA Cuernavaca.
- Asistencia de estudiantes de la Lic. en Nutrición a cirugías realizadas en el aparato digestivo.
- Visita del Dr. Robert Honl y el estudiante Julian Eisenschmidt, provenientes de la Hochschule Furtwangen University de Alemania. Durante su estancia se realizaron diversas actividades con nuestros estudiantes y una conferencia sobre un proyecto de investigación:



- 1ª. Jornada de Comunicación
- Panel de Columnistas
- Concurso de Oratoria 2010
- 2da. Jornada de Psicología Educativa
- Noche Romántica “Queso, Pan y Vino”, a beneficio del Bufete Jurídico Gratuito.
- Conferencia Magistral: «Repensar el País, como premisa para forjar un nuevo proyecto de Nación», a cargo del Doctor José Cervantes Hernández.

- Muestra Gastronómica
- VIII Coloquio Internacional de Mecatrónica
- Jornada de Electromédica
- Congreso de Nutrición
- 1ª. Jornada de Producción Musical
- Semana del Abogado



4^o Comunicado 2010 - 2011 DEL Rector

- Taller de lenguaje y Taller de Educación Especial para las alumnas de Lic. en Psicología Educativa



- Debate «Combate al narcotráfico ¿Estrategia correcta o incorrecta? »
- Videoconferencia a para ULSAS de la República Mexicana: “El impacto del psicólogo educativo; campos de acción y competencias” el día 10 de Noviembre 2010.

- Panel «Cultura Plástica».
- Stands de Promoción para la visita de Alumnos del Instituto La Salle
- 11 Conferencias especializadas
- Rally de la oferta educativa
- 2 Exposiciones de proyectos finales
- 11 Especialistas invitados a las aulas.
- 3 conferencias impartidas por diversos profesionistas LPE
- Panel Atención integral para el adulto mayor, organizado por alumnas de Lic. en Psicología Educativa.
- Videoconferencia Impartida por el Dr. Roberto Hernández Sampieri desde la Universidad de Guanajuato ubicada en Celaya, Guanajuato con la temática “Enfoques de investigación : una perspectiva global”



Eventos Académicos Especiales Externos



congresos nacionales.

- Congreso Internacional de Mercadotecnia en la ciudad de Puebla.
- Congreso Internacional de Recursos Humanos
- Designfest en Guadalajara, Jalisco.
- Semana de Contaduría Pública.
- Convención Regional de estudiantes de Contaduría.
- Asistencia a Congreso Internacional de Recursos Humanos en México.
- Participación de la alumna de la licenciatura en Diseño y Gestión de la Moda, Mónica Medina en Fashion Week (Semana de la Moda) en Hermosillo, Sonora.
- Participación en el taller virtual Interulsas para diseñar la imagen y sitio para el programa



- «Sumando Osc's»
- Participación de los alumnos de la Ing. en Producción Multimedia en el Tercer Rally Universitario Expresión en Corto.

4^o Comunicado DEL Rector

2010 - 2011

- Los alumnos de producción musical realizaron una práctica de grabación de instrumentos con músicos reales en el estudio Virtual Audio.
- Participación en el evento: “La Salle para México”
- Clínica de microfoneo inalámbrico organizada por Mariko Music Center en coordinación con SHURE.
- Clínica de microfonía para grabación de audio organizada por Mariko Music Center en coordinación con SHURE.
- Taller de Elaboración de proyectos Artísticos organizada por el Fondo de Cultura Estatal.
- Asistencia de 32 estudiantes de III y V semestre al Congreso de Inmuno nutrición en Guadalajara, Jalisco.
- Participación de alumnos de I, III y V en el programa Ludoteca
- Simposio Nutrición en la Cd. de Navojoa.
- Congreso de Ingeniería Industrial en Hermosillo.
- Simposio Internacional en Monterrey de «Arquitectura, Arte Digital y Diseño Digital»
- Asistencia a las XIII jornadas de del Hospital Psiquiátrico «Cruz del Norte en Hermosillo



Sonora de 5 alumnas de primer semestre de Lic. en Psicología Educativa.

- XVII congreso Mexicano de Psicología los días 20, 21 y 22 de Octubre en la Cd. De México.
- III Congreso Latinoamericano de

Ciencias Jurídicas y de la salud Mental en Rosarito Baja California los días 6 al 12 de Octubre.

- De igual manera nuestro cuerpo de docentes registró su participación en los eventos externos que se reseñan a continuación:
- Asistencia de la Mtra. María Guadalupe Ramírez Buentello al Programa Internacional de Liderazgo Universitario Lasallista en Cuernavaca, Morelos.
- Participación de nuestros maestros como instructores en el Diplomado de Alta Dirección.
- Impartición de 2 talleres para preparatorias.
- Participación en la videoconferencia organizada por el CESLAS, con la Presentación de la carrera de Psicología Educativa a otras ULSAS de la República Mexicana.
- Colaboración de la Mtra. Ana Myriam Valenzuela en la formación y consolidación del comité Municipal para la Prevención y Atención de las Adicciones y la Violencia Intrafamiliar.
- Coparticipación de la Mtra. Ana Myriam Valenzuela con el Colegio de Psicólogos e ITSON en la Jornada « Amor responsable»
- Participación de la Mtra. Ana Myriam Valenzuela como vocal en la mesa directiva en la junta de Honor y Justicia del Colegio de Psicólogos.
- Participación del Mtro. Héctor Leyva Vega, Coordinador del área de Ciencias Sociales y Humanidades y del C.P. Jorge Luis Moreno Pérez, titular del área de Recursos Humanos en el Programa Internacional de Liderazgo Lasallista.

Visitas a Empresas

Nuestros alumnos acompañados por sus maestros, realizaron interesantes visitas a empresas locales y foráneas. Lo anterior con el claro propósito de hacer más significativos sus aprendizajes, al vincular la teoría con la práctica. Se reseñan las siguientes visitas a empresas e instituciones:

4^o Comunicado DEL Rector

2010 - 2011

Empresa de Diseño e imprenta en la Cd. De México, TV Azteca, en la Cd. De México, Empresas del Grupo Soles, ACOSA, HFI, ASR, Cervecería Modelo, en Cd. Obregón, Planta TECATE en Navojoa, Museo Sonora en la Revolución, Larsa Comunicaciones, Radio Grupo García de León, Periódico El Imparcial, CFE, Depto. De Informática y Telecomunicaciones, SATMEX Control Satelital de México en Hermosillo, Son, HFI, Planta Bokados, Fábrica de Software La Sabrosa, Parque Tecnológico *SonoraSoft*, CIANO, Maseca, Radiall, American Safety Razor, Distrito de riego, IMSS, Hospital General, Centro de Atención a Niños con Capacidades Diferentes, Diario del Yaqui, Tv Azteca Sonora Sur, IMSS al área de Oncología Pediátrica, 19 Visitas a otras empresas.

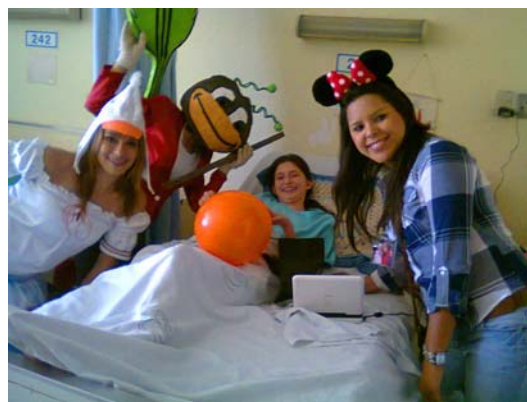

Posgrados

En relación con el área de posgrados, actualmente contamos con una variada oferta de 11 programas, para los cuales tenemos 53 alumnos inscritos en nuestro campus y 48 en el campus Regis, Hermosillo.

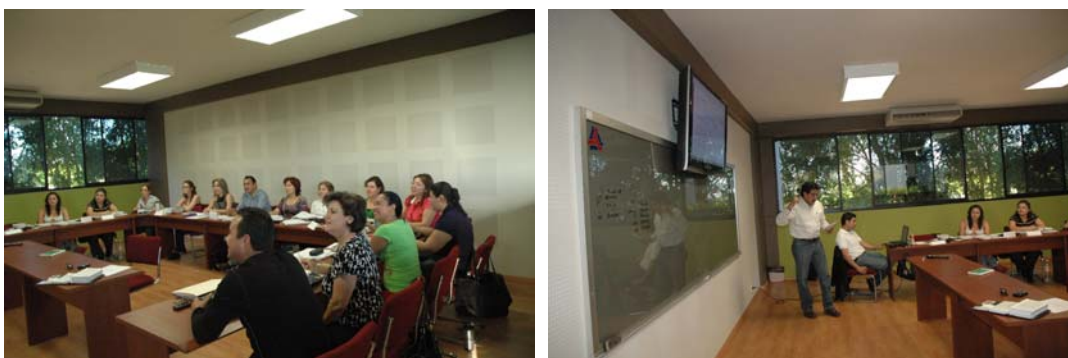

En la Maestría en Derecho Procesal penal Oral, contamos con 35 profesionales del derecho, Magistrados, Jueces, Ministerios Públicos (PGJES) y abogados litigantes.



4^o Comunicado 2010 - 2011 DEL Rector

La Maestría en Impuestos cuenta con el personal de la Auditoría Fiscal del estado de Sonora, siendo un total de 8 auditores en Cd. Obregón y 7 para la Ciudad de Hermosillo.



En el mes de agosto inició la segunda generación de la maestría en Telecomunicaciones y redes en la ciudad de Hermosillo con un total de 7 alumnos, 3 de los cuales provienen de la Procuraduría General de Justicia del Estado de Sonora.



El programa de Doctorado en Educación no permaneció estático, ya que en el semestre Agosto-Diciembre de 2010 empezó el curso propedéutico la segunda generación, con 12 alumnos, mismos que iniciaron formalmente el programa doctoral el 7 de Enero de 2011 con un total de 9 participantes.

4^o Comunicado 2010 - 2011 DEL Rector

Asistieron al acto académico de graduación en Diciembre de 2010 4 egresados del programa de Maestría en Telecomunicaciones y Redes, mismo que fue impartido en las instalaciones de la Gerencia Regional de transmisión del Noroeste de CFE. También participó a este simbólico acto un egresado de la Maestría en Calidad.



Relaciones Internacionales y Movilidad Académica

Nuestra universidad ha signado importantes alianzas que permiten el intercambio de alumnos y maestros a 124 universidades del extranjero y a 75 universidades de México.

El ofrecer esta oportunidad a la comunidad educativa representa no solamente un importante logro, sino que además es el claro signo de que nos encontramos a la altura de muchas instituciones internacionales de educación superior.

Gracias a los esfuerzos de vinculación con universidades nacionales o del extranjero, nuestros alumnos y maestros tienen la oportunidad de ampliar su horizonte académico con el ingreso a instituciones hermanas establecidas en otros estados de la república o en otros países.

Experiencias de Intercambio Académico

Como resultado de las 2 sesiones informativas que se realizaron con el propósito de estimular la movilidad estudiantil hacia otras universidades nacionales o del extranjero, 40 de nuestros alumnos de las licenciaturas en Comercio Internacional, Psicología Educativa, Producción Multimedia, Mercadotecnia, Derecho, Mecatrónica, Diseño Gráfico, Finanzas y Contaduría, Industrial en Calidad y Recursos Humanos participaron en intercambio académico nacional e internacional en las siguientes universidades:

- Universita Carlo Cattaneo en Italia
- UNILASALLE – Canoas Brasil
- Universidad Pontificia de Comillas en Madrid
- Universidad Autónoma de Madrid - España
- ULSA Bajío
- Universidad Politécnica de Madrid - España
- ULSA Cancún
- Universitat Ramon Llull de Barcelona - España
- ITESO Guadalajara
- Universidad de Ciencias Aplicadas de Furtwangen – Alemania
- UDEM Monterrey
- UNILASALLE –RJ Rio de Janeiro Brasil

A todos nuestros alumnos que se han ido de intercambio, los hemos despedido con una misa y una bendición especial, además de un grato momento de convivencia con sus padres, maestros y directivos de la universidad.



Actualización del Modelo Curricular

Como respuesta al factor crítico de éxito Calidad Educativa del Plan Maestro 2010-2013, en atención a la meta 2.1 “Sintonizar en el marco de la misión Lasallista, el modelo curricular de la universidad, así como los procesos de desarrollo docente con los retos y nuevas tendencias que plantea la sociedad del conocimiento; como son el respeto a la diversidad, la inclusión. La sustentabilidad, el aprendizaje por integración de saberes, el manejo de las TIC’S, entre otros”, se diseñó el nuevo Modelo Curricular de la universidad.

Para lo anterior se integró un equipo técnico que trabajó en la revisión de literatura y experiencias de modelos curriculares de otras instituciones de educación superior, para elaborar la fundamentación (conceptos competencia, aprendizaje, profesor y alumno), el flujograma del diseño curricular, y el programa de la capacitación docente de este nuevo Modelo Curricular basado en el enfoque de competencias.

Durante el semestre en curso se está realizando la aplicación del nuevo modelo a través del rediseño de los programas académicos de la Ingeniería en Producción Multimedia, la Licenciatura en Psicología Educativa, y la Licenciatura en Comercio Internacional.

Por otra parte, el Área de Planeación realizó la fase diagnóstica del Análisis de la oferta y demanda de otras alternativas curriculares en el nivel superior, con el claro propósito de implementar nuevas modalidades de estudio en esta universidad.

Se concluyó el documento del Plan educativo 2011-1 2011-2, mismo que fue impreso y distribuido a los integrantes de la Comunidad Educativa.

En este periodo se agregan a la oferta educativa existente los planes de Lic. en Fisioterapia y Lic. en Arquitectura, planes que ya cuentan con su correspondiente Registro de Validez Oficial. De igual manera los planes de Profesional Asociado en Producción Musical, la Maestría en Liderazgo y Gestión de Instituciones Educativas y la Especialidad en Liderazgo y Gestión de Instituciones Educativas, recibieron su correspondiente Registro de Validez Oficial retroactivo al mes de junio de 2009.

Los trámites iniciados para ofrecer las Maestrías en Impuestos, Telecomunicaciones y Redes, Derecho Procesal Penal Oral en el Colegio Regis, de Hermosillo, tuvieron ya respuesta y autorización en la dependencia correspondiente y son retroactivos al mes de Diciembre de 2010.

Participación en equipos de visitas de verificación FIMPES

Como resultado de la re acreditación que en el 2009 otorgó la FIMPES a la ULSA Noroeste por su calidad educativa, distinguidas integrantes de nuestro personal docente forman parte del equipo de visitadores o verificadores de este organismo.

La Mtra. Irma Lucía Bórquez Antillón formó parte del equipo de visita en 2 procesos de acreditación: del Centro de Estudios Universitarios (CEU) en la Cd. de Monterrey, Nuevo León; y también de la Universidad Iberoamericana, campus Tijuana B.C.

Por su parte, la Mtra. Mónica Vivian Mascareño fungió como coordinadora del equipo de visita en el proceso de acreditación de la Universidad Benito Juárez, en la Cd. de Puebla y próximamente, a finales del presente mes de agosto, participará en el comité de evaluación del Instituto de Estudios Superiores de Chiapas, en Tuxtla Gutiérrez, Chiapas.

En el mes de mayo la Mtra. Irma Lucía Bórquez asistió al Foro de Acreditaciones ILMES, en ULSA Bajío.

Desarrollo Docente

Con el propósito de incorporar en la institución a los maestros de nuevo ingreso, de la manera más rápida y eficiente, se impartieron 2 cursos de inducción. Así mismo, como complemento de la inducción se impartieron 2 cursos de Desarrollo de Habilidades Docentes Lasallistas.



Otros cursos de Formación Docente que corresponden al periodo que se reseña son:

- 12 Virtudes del maestro lasallista.
- Taller de Tutores
- Taller de Intercapacitación.

Se inició el nuevo Programa de Formación Docente con el Diplomado en Formación de Competencias del Perfil Docente Lasallista, mismo que consta de 8 módulos, de los cuales fueron impartidos durante el mes de junio de 2011, el Módulo I, Modelo curricular por competencias de ULSA Noroeste: Marco contextual y fundamentación y el Módulo II, Modelo educativo Lasallista y Competencias.

Se continuó además, por segundo verano consecutivo, con el Módulo II del Diplomado en Actualización de Habilidades Docentes para Profesores Universitarios, mismo que fue impartido vía videoconferencia por el Centro de Estudios Lasallistas, de Monterrey, Nuevo León.

La evaluación docente es una actividad de primer orden, pues permite caracterizar el desempeño de nuestros maestros y por lo tanto, propicia su desarrollo futuro al propio tiempo que constituye una vía fundamental para su atención y estimulación.

En este período se realizaron 4 sondeos a alumnos para evaluar el desempeño de sus maestros y 3 programas de monitoreo docente en las aulas. Los resultados señalan que en promedio, nuestros maestros, están capacitados y a la altura de las necesidades y requerimientos de los alumnos de la universidad.

Trabajo Colegiado

La búsqueda constante de la calidad académica es una de las razones de nuestro quehacer en la universidad. Diariamente, desplegamos numerosas acciones con el claro objetivo de lograr ese deseado estatus. Como lo declara nuestra Misión, nuestros esfuerzos se encaminan hacia la formación de profesionistas de gran calidad académica.

Entre las acciones principales para lograr esta calidad académica, se encuentra el trabajo colegiado. A este respecto, durante este periodo se realizaron 54 reuniones generales de academia y 46 reuniones especializadas.

Programa de Tutorías

Nuestro programa de tutorías, iniciado formalmente desde el año 2006, y que surgió como respuesta a la necesidad de brindar acompañamiento fraterno a nuestros jóvenes estudiantes,

continúa mejorándose paso a paso. En este periodo, previa capacitación, se nombraron los tutores de carrera de cada una de las licenciaturas que se ofrecen en la universidad. Cada tutor trabajó con los grupos de primer semestre el programa completo de tutorías y dio seguimiento personalizado a las diferentes necesidades y problemas de los estudiantes que así lo requirieron.

Titulaciones

101 estudiantes obtuvieron su título de licenciatura, a través de las diferentes modalidades que ofrece la universidad. Con esta cifra se llega al 79.62% de eficiencia terminal en la institución. Este indicador nos coloca en un nivel sobresaliente en comparación con otras instituciones de educación superior.

En posgrado 5 egresados recibieron su grado, cuatro del programa de Maestría en Telecomunicaciones y Redes impartido en las instalaciones de la Gerencia Regional de transmisión del Noroeste de la CFE y uno egresado de la Maestría en Calidad.



El año pasado, el Instituto Sonorense de Contadores Públicos reconoció al L.F.C. Marco Antonio Hermosillo López como “Alumno distinguido” por su desempeño como estudiante. Me complace comunicarles que el Instituto de Contadores Públicos del Noroeste reconoció a su vez, a este distinguido egresado de nuestra universidad como “Alumno distinguido” de toda la región noroeste de nuestro estado. Felicito efusivamente a Marco Antonio por tan merecida distinción.

Consejo General de Alumnos

En el mes de marzo se tomó protesta al nuevo Consejo General de Alumnos. Estos inquietos alumnos desarrollaron una serie de actividades, mismas que se señalan a continuación:



- Hora Ulsa temática dedicada a Japón, en la cual hubo venta de sushis y té helado. También se realizó una demostración de karate.
- “War of Bands” Se llevó a cabo la primera “Guerra de bandas” con la participación de 7 bandas musicales, que lucharon por obtener el primer lugar ya que el premio fue abrir el “Magno Concierto EXA” y la grabación de 3 canciones en un estudio profesional.
- Segunda Hora Temática, en apoyo a la Casa Hogar de los Pequeños “San José” de Saltillo, Coahuila. Hubo una exitosa venta de banderillas, aguas frescas y frituras.
- Día “Ponte ULSA”, evento que se realizó con el fin de promocionar artículos de nuestra Universidad. Se organizó un stand el día de las exposiciones finales, donde se regalaron calcomanías para los carros y se realizó venta de artículos promocionales al 50% de su precio.



Compromiso Proactivo en la Transformación del Entorno.

En relación con el factor crítico de éxito compromiso proactivo en la transformación del entorno, es necesario señalar que en esta universidad entendemos la proactividad como una actitud en la que la organización asume el pleno control de su conducta de modo activo, lo que implica tomar la iniciativa en el desarrollo de acciones creativas y audaces para generar mejoras y asumir la responsabilidad de hacer que las cosas sucedan; decidir en cada momento lo que queremos hacer y cómo lo vamos a hacer.

El contexto en el cual nos encontramos demanda no sólo respuestas a las necesidades y problemas del entorno; exige que como institución nos adelantemos a los problemas y generemos soluciones, para que cuando dichos problemas se hagan presentes, las repercusiones sean mínimas o nulas.

Sobre esta base, y para responder a lo anterior, nos hemos planteado 2 ambiciosas metas:

- a. Propiciar el desarrollo sustentable de nuestro entorno
- b. Potenciar, a través de las acciones de vinculación y su operación eficiente, soluciones pertinentes a las necesidades de los diversos sectores sociales.

Presento a continuación las acciones que hemos desarrollado y que evidencian nuestro compromiso proactivo.

Diseño de Nueva Oferta Académica

Como institución de educación superior hemos asumido el compromiso de propiciar el desarrollo sustentable de nuestro entorno.

Durante los 20 años de presencia de ULSA Noroeste en la región, nos hemos distinguido como pioneros al presentar oferta educativa novedosa y pertinente en programas de licenciatura y posgrado. Para ello, el área de planeación diseña continuamente nuevas currículas con el propósito es propiciar el desarrollo de nuestro estado y país.

Este año no fue la excepción. Recibimos los registros de validez oficial de los siguientes programas:

- Lic. en Fisioterapia
- Lic. en Arquitectura
- Maestría en Liderazgo y Gestión de Instituciones Educativas, retroactivo al mes de junio.
- Especialidad en Liderazgo y Gestión de Instituciones Educativas, retroactivo al mes de junio.

Con lo anterior, nuestra oferta educativa incluye ya 1 carrera de Profesional Asociado, 19 licenciaturas, 11 maestrías, 2 especialidades y 1 doctorado

Acciones de Vinculación

Con el claro objetivo de potenciar a través de acciones de vinculación y su operación eficiente, soluciones pertinentes a las necesidades de los diversos sectores sociales, en este periodo se ha trabajado intensamente por propiciar el desarrollo sustentable de nuestro entorno. Lo anterior

se ha logrado a través de la participación de alumnos, maestros y de la Comunidad Universitaria.

Servicios Profesionales a Empresas e Instituciones

Nuestros alumnos, atentos a nuestra misión y filosofía, y con la idea de vincular el aprendizaje adquirido en las aulas con la práctica laboral, han prestado servicios profesionales a diferentes empresas e instituciones. Entre las actividades destacan las siguientes:

- Diagnóstico de planeación estratégica a 110 microempresas.
- Manuales de inducción a 5 microempresas
- Auditoría a 5 microempresas en el área de Recursos Humanos.
- Proyecto de Logo símbolo para «Tortas la Pasadita».
- Proyecto de empaque para «Coyotas Noralú»
- Diagnóstico del proceso administrativo en 30 empresas.
- Logo símbolo y campaña de concientización «Se buscan padres» para COMPAAVI.
- Investigación de mercado a 4 empresas.
- Diseño e impartición del Curso Comunicación Efectiva a la empresa Rancho Grande.
- Proyecto de Detección de Necesidades de Capacitación en las empresas: Rancho Grande, KN Construcciones, Grupo Larsa y Empresa de Plomería.
- Aplicación de la 5 S en el aula H7.
- Diseño de cartel y folleto para el taller de adolescentes CIFA.
- Elaboración de las propuestas de botarga de la mascota de la Universidad.
- Aplicación del Método Servqual a 6 empresas.
- Elaboración de 3 campañas Publicitarias para las empresas: Empanadas Gela, Nevería Mr. Brown y Estancia Alzheimer “Dorita Parada de Ojeda”
- Comparación de planes de marketing en 9 empresas
- Evaluación del departamento de ventas de 9 empresas.

4^o Comunicado 2010 - 2011 DEL Rector

- Diagnóstico de canales de distribución a 6 empresas
- Aplicación del Proceso de Consultoría en 5 empresas.
- Diagnóstico y propuesta de proyecto de planeación estratégica a 2 empresas.
- Análisis de la estructura organizacional a una empresa para elaborar propuesta de mejora.
- Participación de 17 estudiantes como traductores de 60 empresarios estadounidenses en el evento organizado por CANACO.
- Participación en la impartición de 6 cursos de capacitación dirigidos a empresas de la localidad.



- Implementación de programas de salud para vivir mejor, que realizaron los estudiantes de la Lic. en Nutrición en estancias infantiles y escuelas primarias.
- Diseño de sitio web para la empresa ARNOVO.
- Participación con un stand de valoración del estado nutricional por parte de estudiantes de Licenciatura en Nutrición en la 3ra. Feria de la Salud organizada por la Licenciatura en Enfermería.
- Plática de estudiantes sobre nutrición a Padres de familia del ILS
- Conferencia sobre Nutrición Infantil en el Centro Comunitario del ITSON.
- Elaboración de diagnósticos, solución de problemas e implementación de programas de calidad en las empresas de la región

4^o Comunicado 2010 - 2011 DEL Rector

- Participación de alumnos de 9° de Ing. En Producción Multimedia con la Ponencia «Multimedia en los Negocios» en el Parque Tecnológico Sonora Soft.
- Presentación de proyectos en el Concurso Cajeme 2.0.
- Proyecto Bebé Virtual.
- Diseño de un Videjuego de la Liga Mexicana del Pacífico, por parte de un alumno de Ing. En Producción Multimedia.
- Prácticas de campo en instituciones educativas, realizada por alumnas de Psicología Educativa en las siguientes instituciones: Carlos M. Calleja, Instituto Bellavista, Escuela Primaria Enrique Rebsamen. Instituto Libertad. Luis Encinas, Instituto Los Pioneros, Instituto Lorenzo Philo y Colegio Progreso.
- Taller «Vida Activa» dirigido a personas de la tercera edad e impartido por alumnas de Lic. en Psicología Educativa en el club de pensionados del IMSS.
- Taller de «Bienestar» dirigido a adultos mayores, impartido por alumnas de Lic. en Psicología Educativa en el Centro Comunitario La Salle en Córorit.
- Taller de «Estilos de vida saludables. Prevención del consumo de bebidas energéticas» impartido por alumnas de Lic. en Psicología Educativa y dirigido a adultos jóvenes.
- Diseño e impartición por parte de alumnas de la Lic. en Psicología Educativa de dos Programas de capacitación: «Motivación para el trabajo: En los zapatos de mi paciente» y Resolución de conflictos «En los Zapatos de mi paciente los días 23 de Noviembre» para la institución Servicios de Salud sanitaria No IV, Centro de Salud Ciudad Obregón, dirigido a enfermeras, personal administrativo y médicos.
- Proyecto de Detección de Necesidades de Capacitación en Servicios de Salud Sanitaria no. IV por alumnas de 7mo. Semestre de Lic. en Psicología Educativa.
- Elaboración de Diseño Instruccional e impartición de una clase por parte de las alumnas de la Lic. en Psicología Educativa, durante un período de una semana en la primaria del Instituto La Salle.

4^o Comunicado 2010 - 2011 DEL Rector

- Implementación de un Programa de Orientación Vocacional en la Preparatoria «Colegio Excelencia», por alumnas de séptimo semestre de Lic. en Psicología Educativa, de la materia Orientación Vocacional.
- Programa de Intervención Interdisciplinaria para adolescentes de la Secundaria y Preparatoria de Instituto La Salle, por alumnas de séptimo semestre de Lic. en Psicología Educativa, en la materia de Intervención Psicopedagógica.
- Intervención en modificación de conducta en el Centro de Atención a Niños con Capacidades Diferentes
- Apoyo logístico de 20 alumnas y 3 maestras en el Congreso Internacional de Alzheimer.
- Atención de consejería a una adolescente en CIFA
- 5 orientaciones vocacionales que se realizaron por espacio de cuatro meses.
- 2 Talleres para padres de alumnos del COBACH II.
- 1 Taller para alumnos de preparatoria del Instituto La Salle.
- 4 Talleres sobre psicosexualidad en diferentes etapas de desarrollo, dirigido a Niños de kínder y alumnos de secundaria del Instituto La Salle, así como a alumnos de ULSA Noroeste y a un grupo de señoras del área de Oncología del IMSS.



Convenios

Así mismo, se ha trabajado intensamente en estrechar alianzas estratégicas que nos permitan alcanzar esta importante meta.

Por tal motivo, hemos firmado 19 convenios con las siguientes instituciones:

- PGJ del Estado de Sonora.

4^o Comunicado DEL Rector

2010 - 2011

- Secretaría Ejecutiva de Seguridad Pública y Secretaría del Estado de Sonora.
- Estancia Dorita de Ojeda I.A.P.
- PROVAY
- Secretaría de Hacienda del Edo. de Sonora.
- FHU Universidad de Ciencias Aplicadas de Alemania.
- Universitat Ramon Llull La Salle Barcelona.
- ESDI, Escuela Superior de Diseño, Barcelona, España.
- Roskilde Handelsskole Business College de Dinamarca
- CESTE Escuela Internacional de Negocios en Zaragoza, España
- ARNOVO S.A. de R.L.
- Equipisca de Obregón, S.A. de C.V.
- IECS Group, S.C.
- Sociedad Educativa en Administración de Recursos de Chihuahua, A.C.
- Unión de Crédito Agrícola del Yaqui, S.A. de C.V.
- Instituto Mexicano de Seguro Social, IMSS.
- El Colegio Profesional de la Psicología de Sonora, A.C.
- Fundación del Empresariado Sonorense, A.C.
- Diócesis de Ciudad Obregón, A. R.



4^o Comunicado DEL Rector 2010 - 2011



En el mes de noviembre signamos un trascendental convenio de colaboración interinstitucional, con el honorable gobierno del estado de Sonora, a través de la Secretaría de Gobierno, Secretaría Ejecutiva de Seguridad Pública y de la Coordinación General de los Ceresos del estado.

la firma de este convenio, realizada en una ceremonia especial a la que titulamos CRUZADA POR LA PAZ, nos proporcionó una extraordinaria oportunidad para continuar sirviendo a nuestra sociedad, ya que nos ha permitido implementar acciones y establecer estrategias, por medio de las cuales, alumnos y maestros de las diversas licenciaturas, ingenierías y posgrados, han otorgado asesorías y gestorías totalmente gratuitas en el orden jurídico, psicológico educativo, nutricional, tecnológico, de habilidades en diseño, asesoría espiritual, etcétera, a favor y en beneficio de las y los internos del centro de readaptación social de ciudad obregón.



4^o Comunicado 2010 - 2011 DEL Rector

Posterior a la formal firma del convenio, acompañados por las autoridades estatales y locales elevamos, al estilo lasallista, una plegaria por la paz.

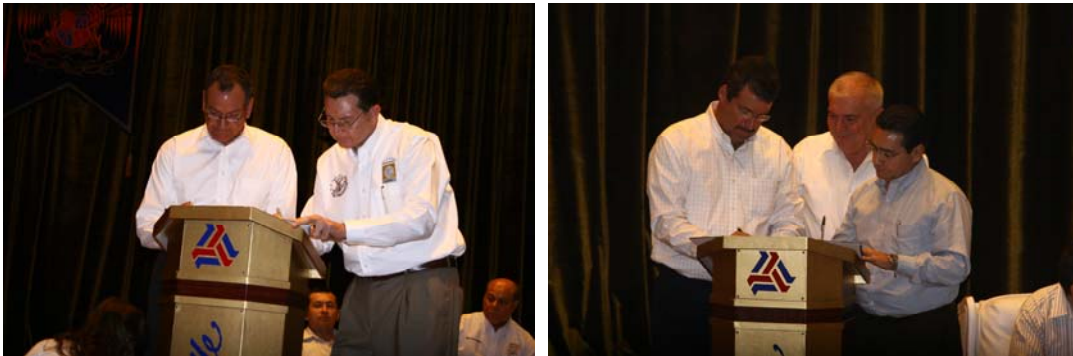

Nuestros principios y los valores que a diario vivimos en esta institución nos permiten creer en el hombre, en su bondad, en su capacidad para ser bueno y para vivir en armonía con los demás.

Sobre esta base, y enmarcados con la presencia de nuestros alumnos y de alumnos de escuelas primarias de la ciudad, elevamos nuestra plegaria y entonamos el himno de la alegría, en señal de que en nuestra institución buscamos los valores de la justicia, el respeto y la paz.



Bufete Jurídico Gratuito

En las actividades propias del Bufete Jurídico Gratuito participaron 24 alumnos de diversos semestres de la Lic. en Derecho, en donde prestaron su Servicio Becario. De igual manera, 16 alumnos realizaron en este organismo su Servicio Social, asesorados siempre por el Secretario Técnico del Bufete y los Maestros de la Licenciatura.

El Bufete registró 4800 consultas, 618 citatorios, en los cuales se buscó llegar siempre a una conciliación entre las partes del conflicto; 263 Convenios extrajudiciales y 120 Demandas, que muestran un incremento del 60% en los casos de divorcio necesario, y juicios de Interdicción y declarativos de paternidad.

Servicio Social

La realización del servicio social es un requisito oficial establecido para las instituciones de educación superior en México. A través de esta noble actividad, 65 estudiantes de las diferentes licenciaturas dedicaron 480 horas, cada uno, en diversas instituciones del sector gubernamental. Nuestros estudiantes de semestres terminales, con gran profesionalismo y responsabilidad destinaron hacia el sector social 31,000 horas de servicio.

Prácticas Profesionales

En relación con servicios para el sector productivo, estudiantes de las Licenciaturas en Psicología Educativa, Ingeniería en Mecatrónica y Diseño Gráfico realizaron un total de 3245 horas de prácticas profesionales en las varias instituciones locales y foráneas.

Grupo Viridis

Este inquieto grupo integrado por amigos de la ecología, realizó las siguientes actividades:

Video La Historia de las Cosas

Los alumnos de proyecto Viridis realizaron una proyección del video "La Historia de las Cosas" a la cual fueron invitados padres de familias, alumnos, maestros y miembros de la universidad.



Técnica de ahorro de agua

Esta actividad consistió en acudir a una colonia cercana a la universidad y enseñar a las personas un nuevo método de ahorro de agua.

Eco Stand Artístico

Cada año en nuestra universidad se realiza una fiesta Mexicana y este año Proyecto Viridis instaló un Eco-Stand Artístico, en el cual además de exhibir arte elaborado con materiales reciclados y reutilizados, se vendió café orgánico. En esta ocasión, los muchachos nos demostraron que se puede crear arte y vender productos, y a quien compra le enseñaron que no necesita gastar gran cantidad de dinero al comprar productos que más tarde se convertirán en basura. La anterior fue una muestra de grandes destrezas artísticas.

Sábados de Amor por la tierra "Construcción de Jardín"

Como parte de sábados de amor por la tierra se inició el proyecto de construcción de jardines en el Centro Comunitario La Salle en Cócorit.

Salvemos al Golfo

Proyecto Viridis está consciente de la problemática local, nacional e internacional, y por ello lanzó una campaña de donación de cabello para enviarlo a la organización Eco-azul con el propósito de hacerlo llegar al Golfo de México y con ello ayudar en la disminución del desastre ecológico provocado por el derrame de petróleo en meses pasados. Alumnos y maestros se cortaron el cabello y aportaron su granito de arena a esta enorme causa.

Función de Cine "La tierra"

La meta final de Viridis es construir un vivero estudiantil, y es por eso que realizó una función de cine en el auditorio de la universidad para recaudar fondos para la construcción del mismo. Se proyectó la película "La Tierra" y de esta manera se intentó concientizar a los asistentes al mismo tiempo que ayudaban con la causa.

Fruto de la Luna

Esta actividad fue realizada por la unión de los tres grupos de la universidad: Viridis, Indivisa Manent y Consejo General de Alumnos. En ella se involucró a los estudiantes en una noche de reflexión, convivencia y recuerdos sobre los fieles difuntos. Al final de la misma, integrantes del grupo Viridis sembraron semillas en diferentes partes de la universidad para dejar la reflexión: "darle paso a la muerte y bienvenida a la nueva vida"

Reciclón

El Reciclón es una actividad anual que realiza el H. Ayuntamiento de Cajeme para involucrar a la comunidad a los temas de protección al ambiente como el reciclaje, además brinda un espacio para que las empresas e instituciones educativas den a conocer sus actividades sustentables. Viridis participó separando residuos que la gente de la comunidad llevaba, apoyando con ello al reciclaje.

Desfile Re-Evolución Ambiental

Grupo Viridis participó en el desfile del 20 de noviembre de Cócorit, pero con intención de apoyar al movimiento organizado por un joven de Puerto Vallarta, titulado "Cada 100 años ocurre un movimiento Social", de esta manera y por medio de carteles, mantas, tratamos de invitar a la comunidad a concientizar y actuar de inmediato por el planeta.

Climate Picnic

El Climate Picnic fue una muestra gastronómica con un giro ecológico. Los alumnos de la carrera de nutrición elaboraron platillos con residuos de alimentos que normalmente consideramos sin utilidad. Se invitó a la comunidad estudiantil a degustar y aprender sobre alimentos que nunca se imaginaron fueran comestibles, y nutritivos.

Recolección de Celulares

Telefonía celular Telcel lanzó una campaña para recolectar pilas, celulares y cargadores, por lo cual el Grupo Viridis realizó una colecta de los mismos. Se obtuvo una respuesta positiva de la comunidad estudiantil por lo cual durante este semestre se espera realizar de nuevo la actividad.

Sábados de Amor por la Tierra

Ésta es una actividad permanente del grupo, en esta ocasión los alumnos realizaron mejoras a diferentes áreas de la universidad. Oxigenaron árboles, reforestaron plantas., hicieron la separación de residuos y limpieza de áreas.

4^o Comunicado 2010 - 2011 DEL Rector



En este inicio de semestre el trabajo realizado se ha centrado en la recolección de botellas con las cuales se harán asientos, mesas y maceteros en un área de recreación donde se encontrará el Vivero Estudiantil.

Campaña de Recolección de Papel

Se realizó una campaña de recolección de papel, revistas y periódicos. Se colocaron contenedores en puntos estratégicos de la Universidad y se realizó una entrega masiva de los mismos.



Capacitación para Composta

La composta es una de las actividades que se estarán realizando dentro del vivero estudiantil, por tal motivo se ofreció capacitación a los integrantes de Viridis acerca de cómo realizar una composta con los restos de zacate, fertilizante y tierra que se tiene.

Limpieza en Bahía de Kino

Grupo Viridis decidió salir de la ciudad para brindar sus servicios en las playas de Bahía de Kino. En este viaje de recreación los jóvenes pudieron disfrutar de un rally ecológico para terminar con una concientización a las personas sobre el cuidado y la conservación de las playas.

Plant 4 the planet

En el margen de una plantación mundial de árboles, el 7 de mayo se plantaron 15 árboles en Cecytes Cajeme con el apoyo de jóvenes de la preparatoria, Campeones Ambientales y Grupo Viridis.

Eco Runway Elements

Como cierre de un ciclo de actividades Viridis, la universidad vistió de gala con un concurso de moda ecológica, el cual convocó a 13 diseñadoras de diferentes universidades y preparatorias de la ciudad. El concurso consistió en diseñar un vestido con materiales reutilizados y reciclados para mostrar al mundo cómo se puede combinar el diseño de modas con el cuidado del medio ambiente.

Excursión a Acapulco

Con el fin de estar en contacto con la naturaleza los integrantes del Grupo Viridis hicieron una excursión a Acapulco, lugar que se encuentra situado en San Carlos que es famoso por sus recursos naturales.

Lazos Lasallistas

Teniendo como meta formalizar y desarrollar los procesos de seguimiento de egresados, Intercambio Académico y bolsa de trabajo, a fin de generar campos de acción pertinentes para los alumnos y maestros de las distintas licenciaturas de la universidad, durante el periodo que se reseña tenemos los siguientes resultados.

Reencuentro de egresados

En el pasado mes de mayo la Plaza Universitaria se vistió de gala para recibir a nuestros egresados.



Nuestro objetivo fue en primer término el reencuentro por sí, además el de compartir las experiencias profesionales de nuestros ex alumnos que están ya insertos en el sector productivo.

Con una muy buena asistencia, este evento cumplió propósitos ulteriores a los propuestos. Llenó de alegría a los maestros, autoridades y miembros del personal que asistimos, ya que pudimos constatar que a pesar del tiempo y la distancia, la semilla de La Salle, está dando frutos en aquéllos que en algún momento compartieron con nosotros estos muros.

4^o Comunicado DEL Rector 2010 - 2011

1ª. Feria Empresarial ULSA 2011

Para promover un enlace entre la Universidad y el Sector Empresarial y Productivo se realizó la primera feria empresarial ULSA 2011 los días 4 y 5 de mayo del presente año con las siguientes actividades:

- Exposición Empresarial
- Charlas de los representantes de las empresas con los alumnos
- Entrevistas de trabajo
- Reunión con egresados

En este evento contamos con la participación de las empresas Telmex, Empresas Barda, Agrícola Automotriz, Equipesca, Nissan de Obregón, Automotriz de Cajeme, Carolina Block y Yoreme, Cortes y Procesos.



Bolsa de trabajo

Con la finalidad de crear un vínculo entre la Universidad y las empresas, contamos con una Bolsa de Trabajo, para ayudar a ingresar a nuestros egresados al campo laboral, logrando así su desarrollo profesional. Al respecto se atendieron y publicaron 107 solicitudes de empleo a las siguientes empresas que hemos brindado el servicio para contactarlos con nuestros egresados: Fertilizantes Tepeyac, Transportes Tufesa, Personna, Vimifos, Constructora Pibo, Activer, Liceo Excell, Grupo Ojai, Llyasa, Ceva Logistics, Citrícola del Yaqui, Gpo. PEPSICO, Nueva generación

cultural, HFI México, Clima Perfecto, SHCP, SRCP, Mancera, Castro Luque, Nissan Obregón, Praxair, Hovservices, Matco, Nextel, VCR Abogados, Radiall Obregón, Soles, Hotel Fiesta Inn Cd. Obregón, Yoreme, Pcrtech, Impact negocios, Cajeme Motors, Motor Autos de Cajeme, AT de Cajeme.

VI Seminario de Educación Internacional Mundo Posible

Durante el pasado mes de enero nuestra Universidad fue sede del VI. Seminario de Educación Internacional Mundo Posible, evento cuyo objetivo fue generar un espacio de análisis, discusión, conocimiento y reflexión sobre modelos de educación superior vigentes en el mundo, así como mostrar nuevas tendencias, casos exitosos e innovación.



Congreso Internacional de Alzheimer

Otro de los eventos realizados en mayo y que tuvo como sede nuestra institución fue el Congreso Internacional de Alzheimer, mismo que fue organizado por la Estancia Dorita P. de Ojeda I.A.P.

En él se tuvo la asistencia de más de 100 congresistas provenientes de diversos estados de la República Mexicana.

Las alumnas de la Licenciatura en Psicología brindaron su apoyo en la logística y realización del evento.

Construcción y entrega de Casas Ecológicas

Alumnos de tercer semestre de Ing. Electromédica, Ing. Mecatrónica e Ingeniería en Diseño Industrial hicieron entrega de 5 viviendas ecológicas a familias de escasos recursos económicos de Cócorit.



La construcción de las viviendas se realizó en su totalidad con materiales ecológicos y de desecho tales como tarimas, mallas metálicas y cartón, entre otros materiales.

Los proyectos fueron iniciados desde el mes de mayo y hoy son una realidad gracias al esfuerzo y entusiasmo de los muchachos, al apoyo de la Universidad, de sus familias y de un grupo de patrocinadores que tuvieron fe en nuestros muchachos y en sus proyectos.

Campamento de Verano Comunitario

La universidad, en coordinación con el Centro Comunitario de la colonia Cajeme UNIFRAT, organizó el 7mo. Campamento de Verano, en el cual participaron 32 niños de escasos recursos económicos, quienes fueron guiados en diversas actividades por 8 alumnos de la universidad.

Formación Integral

Uno de los propósitos fundamentales que dirigen la educación lasallista es el Desarrollo Humano Integral, y éste se logra a través de una muy cuidadosa planeación de actividades que propicien esa formación integral.

El Programa de Formación Integral Complementaria, pilar fundamental de nuestro modelo educativo, incluye el diseño y operación de una plataforma de actividades curriculares que propician la vivencia de experiencias que consoliden la personalidad de nuestros educandos. En las materias y programas relativos a esta área, se incluyen actividades que ayudan a los jóvenes conocer diversos aspectos de la vida, además del ejercicio y puesta en práctica de valores humanistas, sociales y cristianos. El programa ofrece además opciones que los invitan a desarrollarse plenamente como personas humanas, a dar sentido a sus vidas y a encontrar el sentido, significado y trascendencia de lo que les rodea.

Extensión Universitaria

Por su parte, el área de Extensión Universitaria, segunda colaboradora fundamental para el logro de la formación integral, se encarga de diseñar y operar actividades deportivas, culturales y de servicio necesarias, para delinear en nuestros educandos el perfil de atención y ayuda a los más necesitados. Estos son los talleres que se ofrecieron:

- Pintura al óleo
- Dibujo artístico
- Yoga
- Danza Jazz
- Teatro
- Taller de oración y vida
- Taller de guitarra

4^o Comunicado DEL Rector 2010 - 2011

La Universidad cuenta ya con 8 grupos representativos artísticos, que apoyan en las actividades de promoción institucional, en el ambiente universitario, en intercambios culturales y en eventos externos. Estos son, los grupos de:

- Batucada
- Capoeira
- Danza Jazz
- Porristas
- Grupo de música versátil «Indivisa»
- Grupo de música clásica «Enarmonía»
- Grupo de música jazz «Insigne»
- Grupo de Teatro



Los grupos han registrado las siguientes presentaciones:

- ITSON Campus Náinari y Navojoa
- Congreso de Alzheimer
- Graduación de los médicos residentes del IMSS.
- Graduación de la escuela de enfermería del IMSS.
- Reunión de Vicerrectores y Directores Académicos.
- Noche Romántica “Queso, Pan y Vino” Pro-Bufete Jurídico Gratuito ULSA.
- Noche Bohemia del Instituto La Salle
- Premiación de los Juegos Trigales
- Re-encuentro de Egresados
- Exposición de pinturas y dibujos (talleres universitarios)
- Presentación del grupo de Teatro en la Muestra de teatro Universitario.
- Participación de varios grupos representativos en actividades promocionales.

4^o Comunicado 2010 - 2011 DEL Rector



Nuestros grupos representativos artísticos son ya reconocidos y muy solicitados para la ambientación de diversos eventos.

La práctica del deporte es indispensable para el sano desarrollo de la personalidad de nuestros alumnos. Sobre esta base se ofrecieron las siguientes disciplinas:

- Fútbol rápido
- Fútbol soccer
- Baloncesto
- Volibol
- Capoeira
- Grupo de animación (porristas)
- Boliche
- Ajedrez
- Acondicionamiento físico
- Gimnasio
- Batucada

Con mucho éxito en el mes de noviembre se organizó la 6ta. Carrera Ciclista ULSA 2010, en la que se contó con la participación de 183 competidores agrupados en diversas categorías.



4^o Comunicado DEL Rector 2010 - 2011

De igual manera, se llevó a cabo la 10ma. Carrera Pedestre ULSA 2011, con la participación de 380 deportistas.



Con un notable contingente de 84 integrantes, nuestra Universidad participó en la Décima séptima edición de los Juegos Deportivos Universitarios Lasallistas que se celebraron del 29 de octubre al 1 de noviembre en Cuernavaca Morelos.



4^o Comunicado 2010 - 2011 DEL Rector

Los resultados deportivos fueron notables, pero lo más importante es que durante el viaje, los participantes pudieron estrechar lazos de amistad, camaradería y fraternidad.

Como parte de la Agenda Deportiva, se organizaron los siguientes eventos:

Internos:

- Relevos atléticos
- Torneo interno de fútbol (Tochito)
- Torneo interno de volibol varonil.

Externos:

- Participación del Equipo de baloncesto en la LUBI. El equipo clasificó a la etapa estatal.
- Participación del equipo de baloncesto en el torneo recreativo de tercera fuerza Municipal.
- Baloncesto Liga Municipal de 2da Fuerza.
- Soccer femenino.
- Octagonal en el torneo Empresarial de Fútbol Rápido.
- Participación del Equipo de Volibol en la Olimpiada Infantil y Juvenil Municipal.
- Cuadrangular Universitario (Varios deportes) con TEC de Monterrey, ITESCA, UYS y ULSA.
- Participación del Equipo de Fútbol rápido femenino en la LUFRA (Liga Universitaria de Fútbol Rápido) a nivel estatal.
- Torneo Abierto de Ajedrez, uno de nuestros alumnos obtuvo el segundo lugar.
- Participación de los selectivos en la Universiada Estatal.



4^o Comunicado 2010 - 2011 DEL Rector

Durante el mes de mayo, nuestra universidad fue sede del CONADELA, Congreso Nacional Deportivo Lasallista, en el cual participaron los coordinadores del área de deportes de las ULSAS de la República Mexicana con el fin de tomar acuerdos sobre los próximos Juegos Universitarios que se celebrarán Dios mediante, a finales del próximo mes de octubre.

En el mes de marzo se inauguró el Torneo Empresarial de Fútbol Rápido con la participación de 16 equipos.

Con el propósito de preparar de una manera multidimensional a los alumnos que pertenecen a un equipo selectivo de la universidad, se continuó con una Jornada de Conferencias, mismas que fueron dictadas por un equipo de profesionales.

En relación con la cultura, durante este año se realizaron las siguientes presentaciones:

- Ars Nova (Tributo a los Beatles).
- Marybel Ferrales (Soprano).
- Tósalli Sewa (Danza folklórica Sonorense)
- Encuentro de cuerdas y viento (Guitarra clásica y saxofón).
- 8vo. Festival de la Canción 2010.
- Obra de teatro «Edipo Wey»
- Coro de la Universidad de Sonora (Dir. Marybel Ferrales)
- Grupo de música folklórica Yoreme Al-Leiya
- Viola Trigo (Acompañada por requinto y salterio)
- Recital de piano «Para Tango»



4^o Comunicado 2010 - 2011 DEL Rector

Para hacer evidente el talento de nuestros jóvenes universitarios, en el mes de noviembre se montaron dos exposiciones de Dibujo y Pintura:

- Exposición de Dibujo artístico del alumno de la Lic. en Diseño Gráfico Sergio Téllez, con un total de 18 obras expuestas.



- Exposición de Pintura al óleo, Fotografía y Dibujo artístico como cierre de los talleres culturales de este periodo semestral (organizada por los maestros María Elena Peralta y Yolanda León, con un total de 62 obras expuestas.



Posicionamiento

Con 20 años de presencia en la región, nuestra universidad ha logrado posicionarse como una de las mejores instituciones de educación superior en la región. Lo anterior está fundamentado en sondeos de posicionamiento realizados por el área de Comunicación e Imagen.

Somos reconocidos, entre otros atributos, por la calidad académica, por la pertinencia de nuestra oferta educativa, pero además porque siempre hemos ofrecido carreras pioneras y novedosas a los estudiantes.

Nuestro programa de Formación Integral, que incluye Créditos Complementarios deportivos, culturales y de servicio, ha hecho que nuestros egresados reflejen la filosofía y el ideario que permea todas las acciones de la Comunidad Universitaria, en las cuales es necesario destacar las acciones de servicio hacia quienes más lo necesitan.



Todos los integrantes de la universidad han contribuido en mayor o menor medida a lograr esa imagen tan positiva que actualmente nos identifica y reconoce.

Es necesario señalar en estas líneas, que cada área, cada actividad desarrollada y cada empleado, ha puesto su mejor esfuerzo para lograr ese éxito y reconocimiento.

Mención aparte de la academia y su gran calidad, es necesario reconocer las actividades desarrolladas por las áreas de Promoción y Comunicación e imagen, que son quienes a través del desarrollo de diversas estrategias, han logrado hacer llegar nuestro nombre a distintos lugares del país, además de las acciones que a diario realizamos y que exhiben el pulso y la calidad de nuestra institución.

Nuestro posicionamiento se evidencia en el aumento en la matrícula de primer ingreso, que representa la cifra más alta registrada en la historia de esta universidad; en el índice de eficiencia terminal, en el aumento de la nueva oferta académica y entre otras cosas, en el éxito de nuestros egresados, que desempeñan importantes cargos en diversas áreas de gestión pública y privada.

Estrategias de Promoción

Se continuó con el estrechamiento de relaciones con los orientadores vocacionales y directores de escuelas preparatorias locales y foráneas.

De igual manera, y con el objetivo de apoyar la orientación de los alumnos de las escuelas contactadas, se recibieron visitas de alumnos de las siguientes preparatorias foráneas:

- Colegio Regis La Salle de Hermosillo, Sonora
- COBACH de Empalme y Guaymas
- Colegio Americano, Guaymas



4^o Comunicado 2010 - 2011 DEL Rector

- Colegio Bosco de Navojoa
- Colegio Ilustración de San Carlos, Guaymas
- Instituto Santa Fe de Navojoa
- Colegio Lux de Hermosillo
- Colegio Sor Juana Inés de la Cruz, de Los Mochis, Sin.
- AFAI de Hermosillo.
- Instituto Vanguardia de Hermosillo.



Así mismo, fuimos anfitriones de los estudiantes de las preparatorias locales que se enlistan a continuación:

- Instituto Espinoza
- Colegio Libertad
- Colegio Progreso
- Colegio Lourdes
- Instituto La Salle
- Colegio Obregón
- Colegio Excelencia
- CECYTES de Esperanza, Son.
- Colegio Teresiano de la Veracruz.
- CONALEP



Los integrantes del equipo de promoción se encargaron de realizar, por su parte, visitas a las instalaciones de las instituciones foráneas y locales enlistadas a continuación:

- Colegio Regis La Salle de Hermosillo
- Colegio Mochis, de Los Mochis, Sinaloa

4^o Comunicado DEL Rector 2010 - 2011

- Colegio Sor Juana Inés de la Cruz de Los Mochis, Sinaloa
- Centro Pedagógico del Noroeste de Guasave, Sinaloa
- Colegio Guasave, de Guasave, Sinaloa
- COBAES 21, de Guamuchil, Sinaloa
- CBTIS 45 de Guamuchil, Sinaloa
- Instituto Regional de Guaymas, Sonora
- COBACH de Álamos
- EPUCO
- Colegio Progreso
- Colegio Obregón
- Colegio Teresiano de la Vera-Cruz



Entre otras acciones, se participó en las expos organizadas por diferentes instituciones, con la colocación de stands promocionales que fueron visitados por los estudiantes de las preparatorias siguientes:

- Instituto La Salle Chihuahua
- CBTIS 64
- Colegio Mochis
- COBACH de Navojoa
- COBACH de Álamos
- COBACH Empalme
- CETIS 69
- CBTIS 37



4^o Comunicado 2010 - 2011 DEL Rector

Durante el mes de septiembre ULSA Noroeste convocó a las congregaciones religiosas que comprende la Diócesis de Cajeme, con el objetivo de brindarles apoyo y darles a conocer nuestros servicios e instalaciones. Nos honraron con su presencia 15 representantes de las siguientes congregaciones: Franciscanos, Hijas de San Pío Décimo, Hijas de María Auxiliadora, Siervas del Sagrado Corazón de Jesús y María Santísima de Guadalupe.



Los días 29, 30 y 31 octubre se realizó la Copa Regis, en Hermosillo, Sonora, la universidad hizo presencia promocional con un stand y con juegos.

En noviembre se llevó acabo la “Takiza para Alumnos Foráneos”, cuyo propósito fue continuar integrándolos a la institución y hacerlos sentir como en casa, ya que son una parte fundamental de nuestra comunidad universitaria. En el evento se contó con la asistencia de 200 alumnos.

Durante octubre se participó en el Cuadrangular de Preparatorias y Secundarias, en el cual los alumnos de los grupos culturales de batucada, capoeira y porras, se presentaron como intermedio de los juegos y posteriormente hicieron obsequios de artículos promocionales de la universidad.

4^o Comunicado 2010 - 2011 DEL Rector



También en este mes se llevó a cabo una reunión con Padres de Familia del Instituto La Salle, quienes fueron invitados a dar un recorrido por las instalaciones de ULSA y a una conferencia en el Auditorio “Juan R. Bours” sobre el tema “Entérate que hace tu hijo en internet: Redes Sociales”

Los días 27 de Octubre y 17 de Noviembre el equipo de promoción participó en los JUEGOS ULSA que se llevaron a cabo durante los recesos de la preparatoria del Instituto La Salle.

Del 1 al 5 de Noviembre, la universidad tuvo presencia en la Semana de Ciencia y Cultura del Instituto La Salle, con varias conferencias impartidas por los Mtros. Javier Martínez Arauz, Mtro. Jaime Mondragón y Lic. Alejandro Méndez, así mismo se montaron stands promocionales de las ingenierías que ofrece la universidad.

En el área de posgrado se tuvo presencia en la Feria Nacional de Postgrados y Educación Continua en la Planta FORD.

El 13 y 14 de junio se tuvieron dos sesiones informativas sobre la oferta académica de postgrados en la Planta FORD en Hermosillo Sonora.

4^o Comunicado 2010 - 2011 DEL Rector

Se realizó desayuno para promocionar la oferta de posgrado.

Acciones Desarrolladas por el Área de Comunicación Institucional

El área de Comunicación Institucional ha realizado importantes acciones dirigidas a alcanzar nuestro posicionamiento. Entre las principales se citan:

Publicación de la Revista Quórum, No. 60, en versión impresa y digital.

Se publicó por primera vez la Revista de Investigación de la universidad en forma digital, de igual manera se publicó la Revista del Abogado, en versión Digital, en la Página Web de la Universidad.

Se realizaron además publicaciones de Noticias relacionadas con los eventos de la universidad y pauta de publicidad, esquelas y felicitaciones en diferentes tipos de medios de comunicación: Impresos, Electrónicos, Radio, Televisión e Internet. En los anexos de este comunicado podrán ver con más detalle los nombres de los medios de comunicación.



4^o Comunicado DEL Rector

2010 - 2011

Otras Actividades Realizadas:

- 5 Ruedas de Prensa
- Recepción de representantes de los medios
- Apoyo logístico en eventos.



De acuerdo con el Plan Maestro 2010-2013, se ha dado seguimiento a nuestra participación y presencia en instancias externas a través de los medios de comunicación.

Se realizó la integración de los elementos de la imagen institucional y se inició el Manual de Imagen Institucional y se definieron políticas de Comunicación.

Se elaboró una campaña de promoción e imagen para difundir eventos y acciones de la universidad en los medios, esta campaña sigue vigente.

Se han estrechado lazos con los representantes de los medios de comunicación a través de envío de felicitaciones navideñas, invitaciones a eventos.

Promoción Financiera

Centro SER ULSA

Centro de negocios

Desde noviembre de 2010, se iniciaron las gestiones para registrar a la Universidad como Organismo Intermedio ante el Fondo PyMe, lográndose dicho registro en Enero de 2011.

Desde esa misma fecha, se incorporó a la Universidad el Mtro. Fernando Pérez Gutiérrez como Asesor en esta área para la gestión de recursos de apoyo al proyecto de desarrollo de un Centro de Negocios, para la Incubación de Proyectos de Alta Tecnología.

Departamento Psicopedagógico

En el Departamento Psicopedagógico del centro Ser ULSA se ofrecieron servicios en:

- Asesoría familiar, académica y a Instituciones educativas
- Terapia de lenguaje y psicomotora
- Lecto-escritura
- Acompañamiento a padres de familia
- Manejo de límites y reglas
- Programa conductual
- Orientación vocacional
- Consejería
- Programa nutricional.
- Atención individual y grupal a niños y adolescentes en el departamento psicopedagógico
- Asesoría a padres de familia
- Programa de casa



- Apoyo a instituciones educativas
- Asesoría a maestros
- Impartición de cursos y talleres.

En total se atendieron a 35 pacientes de edades entre 3 a 15 años y a sus familias para el seguimiento en las terapias de los niños y jóvenes.

En conjunto con los alumnos de la Lic. en Nutrición, se iniciaron las actividades de la Ludoteca, en las que se atendieron:

- 45 pacientes de edades entre 3 a 15 años y a sus familias, para el seguimiento en las terapias de los niños y jóvenes. Se canalizaron a 3 de ellos para seguimiento de régimen alimenticio.
- Se asesoraron a 5 Instituciones Educativas.
- Se impartieron 2 pláticas para Padres de Familia.
- Se realizaron 4 Orientaciones Vocacionales individuales y 1 grupal al Colegio Excelencia.
- Se orientó a los Padres de familia del ILS sobre nutrición y psicología educativa.
- Se brindó consejería a 5 miembros del personal de planta.
- Se otorgó consejería y asesoría académica a 10 alumnos de la universidad.
- Se realizaron 45 evaluaciones psicopedagógicas a alumnos y padres de familia de distintas instituciones educativas.

Fomento Institucional

El área de Promoción realizó variadas y fructíferas actividades entre las que destacan visitas a nuestra universidad. Nuestros activos promotores se encargaron de visitar y promocionar la oferta educativa en prepas locales y foráneas.

4^o Comunicado DEL Rector 2010 - 2011

Nuevo Ingreso

Gracias a los esfuerzos del equipo de promoción y a las actividades propias de la Comunidad Universitaria, este periodo tuvimos 298 alumnos de nuevo ingreso, cifra que representa un incremento en la matrícula del 14% en relación con el año anterior.



La cifra anterior representa la cantidad más alta registrada en la historia de esta universidad.

En los programas de posgrado se registró una matrícula de 53 alumnos inscritos en nuestro campus y 48 en el campus Regis, Hermosillo.

El área de Promoción realizó variadas y fructíferas actividades entre las que destacan visitas de preparatorias locales y foráneas a nuestra universidad. De igual manera, nuestros activos promotores se encargaron de visitar y promocionar la oferta educativa a prepas locales y foráneas con actividades tales como impartición de conferencias, colocación de stands en exposiciones y foros.

En el mes de octubre se tuvo presencia en el cuadrangular de preparatorias y secundarias, donde los alumnos de los grupos culturales de batucada, capoeira y porras, se presentaron en el intermedio de los juegos y obsequiaron además, artículos promocionales a los asistentes.

Educación Continua

Se impartieron 63 cursos y talleres a diferentes empresas como: Personna S.A. de C.V. Industrial; Personna S.A de C.V. Obregón, Vimifos, Escuela de enfermería del IMSS, Clima perfecto S.A. de C.V., Bachoco, Nassa, Nutrinás, Centro Médico San José, OOMAPAS de Cajeme, Instituto La Salle, Kinder ABC y Comisión Federal de Electricidad. Estos cursos también fueron ofrecidos a la comunidad universitaria y a la comunidad Obregonense en general.

En total, 1236 personas aproximadamente, recibieron cursos de capacitación en esta área de la Universidad.



Campamento de Verano ULSA

Del 27 de junio al 15 de julio, nuestra universidad volvió a llenarse de júbilo y alegría, ya que se realizó el Campamento de Verano ULSA 2011. En esta ocasión, 267 niños, entre 4 y 12 años, disfrutaron y aprendieron al realizar manualidades, robótica, actividades ecológicas, visitas a

4^o Comunicado 2010 - 2011 DEL Rector

museos, baile, futbol, basquetbol, Tae Kwon Do, albertadas, computación, pintura, cocina y cine.

Acompañaron a los niños en su aprendizaje y diversión 11 instructores y 56 integrantes de un staff con diversas funciones para hacer del campamento, un periodo inolvidable para nuestros muy distinguidos invitados.



Identidad Lasallista

Pastoral Universitaria

En el área de Pastoral Universitaria, tomando como inspiración el carisma lasallista, se realizan varias acciones encaminadas a la vivencia del encuentro personal y comunitario con Jesucristo, y a la difusión de los valores propios de la filosofía y pedagogía de San Juan Bautista De La Salle. Sobre estas bases se fundamenta el trabajo del área de Pastoral Universitaria, mismo que converge en un propósito ulterior: la salvación de las personas a través de su desarrollo humano integral.

Conferencias y Talleres

La realización de conferencias y talleres de formación humano-cristiana, es una actividad orientada a proveer de respuestas a diversas problemáticas juveniles y que versan sobre temas de desarrollo humano, religión y sexualidad, entre otros.

A continuación se enlistan las realizadas durante este periodo:

- Conferencia a padres de familia de alumnos de nuevo ingreso
- Conferencia «Cultura de Donación de órganos»
- Panel con expertos «Despertar a la misión»
- Conferencia Magistral
- «Un mundo con valores: ¿Habrà otra alternativa?»



4^o Comunicado 2010 - 2011 DEL Rector

Durante el pasado mes de marzo se llevó a cabo la XI Semana de Formación Humano-Cristiana, misma que incluyó las siguientes conferencias y talleres:

- 2012 ¿Fin del mundo?
- Taller para novios I
- Taller para novios II
- ¿Te atreverías a poner tus convicciones a prueba?
- ¿Quién lo mató?

Se realizó además una exposición de stands en donde los alumnos de las diferentes materias del área de Formación Cristiana hicieron derroche de creatividad.

Otro de los propósitos es propiciar espacios de reflexión y de encuentro con Dios para la comunidad universitaria. Para tal efecto, se presentan a continuación los eventos encaminados a lograr este objetivo, algunos de ellos dirigidos especialmente a los jóvenes y otros, al personal de la Universidad.

- Retiro misionero
- Retiro Cuaresmal para el personal
- Encuentros espirituales de verano para el personal



- 2 Retiros de integración
- 2 Retiros para alumnos finalistas
- Colecta Juguetón 2010
- Colecta Misionetón 2011
- Retiro misionero de adviento

4^o Comunicado 2010 - 2011 DEL Rector

- Participación del Grupo Juvenil Universitario en la fiesta diocesana de Cristo Evangelizador
- Celebración de la luz y representación teatral
- Rosario Juvenil Misionero
- Donación de pañales para adultos al Asilo de ancianos San Vicente a través del colegio de profesionales de la psicología en Sonora .A.C. el día 24 de Noviembre en la biblioteca Municipal
- Donación de comida para el Asilo de Ancianos San Vicente.



- Misiones de adviento
- Participación en el 4to festival de calacas
- Posada Misión Yaqui
- Exposición fotográfica de Amnistía Internacional
- Taller para Líderes Universitarios de AMIESIC, TALUA 2011, en Veracruz, al que asistieron 6 jóvenes integrantes del grupo juvenil y representantes de nuestra universidad.

- Musical navideño dirigido a ancianos del asilo de Bécum y donación de ropa de invierno.
- Preparación de jóvenes para el sacramento de la confirmación
- Celebración del sacramento de la confirmación



4^o Comunicado 2010 - 2011 DEL Rector

Con el propósito de sintonizar con las actividades del área de Pastoral Universitaria de otras universidades lasallistas, el Coordinador de esta área asistió a los siguientes eventos:

- Seminario- Taller para agentes de pastoral de AMIESIC en Morelia, Michoacán.



- Encuentro de los participantes del Programa Internacional de Liderato Universitario en Cuernavaca, Morelos.



Celebraciones Litúrgicas

La eucaristía es una de las formas más significativas de expresión de nuestra fe. En atención a nuestro carisma, a través de Pastoral Universitaria, se realizaron 80 celebraciones litúrgicas, algunas de ellas ya tradicionales y otras con carácter especial.

4^o Comunicado 2010 - 2011 DEL Rector



A continuación se enlistan las 80 celebraciones litúrgicas que se realizaron en este periodo:

- 60 eucaristías semanales ordinarias
- 2 eucaristías de bienvenida para
- 2 eucaristías de inicio de semestre
- 2 eucaristías de graduación
- Celebración del día de la Inmaculada
- Eucaristía de envío a Juegos
- Acto Penitencial
- Eucaristía de Inducción para nuevo
- Eucaristía por el Día del Maestro
- Eucaristía especial para el personal por
- Eucaristía para encuentro de
- Celebración mariana
- Eucaristía especial de San Miguel
- Eucaristía por el miércoles de ceniza
- Eucaristía cuaresmal para el personal
- Eucaristía por el Día de las Madres
- Eucaristía de envío a misiones

Finalmente, con el propósito de consolidar nuestra identidad cristiana y nuestro carisma lasallista, a partir del mes de enero se publicaron 25 spots Litúrgicos y lasallistas a la Comunidad Universitaria.

Fomento Institucional

Atención al Sector Religioso

Durante el mes de Septiembre, se convocó a las congregaciones religiosas que comprende la Diócesis de Cajeme, con el objetivo de brindarles apoyo y darles a conocer los servicios e instalaciones de la Universidad. Nos honraron con su presencia representantes de 5 congregaciones.



Atención alumno foráneos

En el mes de Noviembre se llevó acabo la tradicional “Taquiza para Alumnos Foráneos”, que se celebró con el fin de hacer sentir a este segmento del alumnado en su casa, ya que ellos son una parte fundamental de nuestra comunidad universitaria.



4^o Comunicado 2010 - 2011 DEL Rector

Recursos Humanos

Actividades y Festejos

El Área de Recursos Humanos es responsable de realizar actividades y generar espacios dirigidos a crear una atmósfera de trabajo agradable y a promover la convivencia entre el personal.



Dentro de las actividades que se realizaron para tales efectos, se encuentran: la Convivencia Navideña, el festejo del Día de San Juan Bautista de La Salle, la celebración del Día de las Madres y la Convivencia Familiar para el personal de mantenimiento y vigilancia.



4^o Comunicado 2010 - 2011 DEL Rector

Todos estos eventos se realizaron con mucho éxito y contaron con la asistencia de gran parte del personal y de los maestros independientes que colaboran en la formación de los alumnos. En todos los festejos se contó con el apoyo de alumnos de la Universidad, mismos que participaron en la organización, logística y servicio, así como también en la preparación de los platillos y bocadillos que se degustaron.



Además de estas actividades, también se realizaron diversos encuentros recreativos para el personal de planta, que tuvieron lugar en la Cafetería La Cloche de nuestra Universidad. En ellos se hicieron dinámicas orientadas a fomentar la convivencia y a fortalecer las relaciones entre los miembros del personal.



4^o Comunicado 2010 - 2011 DEL Rector

Otra oportunidad para estrechar los lazos se dio en la convivencia anual, que tuvo lugar en Paseo “La Cabaña”, al cual asistieron además del personal de planta, varios maestros auxiliares y de medio tiempo que fueron invitados. En esta convivencia todos disfrutaron con diversas actividades y dinámicas, compartieron los alimentos y se refrescaron en la alberca.

En el mes de diciembre se realizó el intercambio navideño del personal de planta, evento que propició un fraternal encuentro y en el cual se compartió un delicioso pastel con chocolate.



Finalmente, en el mes de diciembre se celebró la ya tradicional posada para personal, maestros y colaboradores.



Eficiencia Organizacional

Planeación

Actualización de documentos normativos

En el mes de noviembre del 2010 la coordinación de Planeación organizó un Taller de Actualización de Documentos Normativos, en el que participaron los responsables de las diferentes áreas académicas y administrativas de la Universidad. El objetivo fue poner al día los procedimientos, políticas y formatos de los distintos departamentos, a fin de eficientar los procesos de trabajo y con ello ofrecer un mejor servicio. Este trabajo de actualización se basó en una auditoría previa de los 517 documentos vigentes al mes de octubre de 2010, a partir de la cual habían sido identificadas las necesidades de eliminación, modificación, o bien, elaboración de nuevos documentos.

Actualmente se están revisando los procedimientos, políticas y formatos producto de esta actualización, para finalmente formalizar los cambios.

Seguimiento automatizado del avance al plan maestro 2010-2013

El seguimiento del avance de los planes de desarrollo, o planes maestros, es un mecanismo que utiliza la Universidad para medir la efectividad institucional. Éste se realiza sobre la base del avance que cada área de responsabilidad reporta respecto de los programas estratégicos a su cargo. El proceso de seguimiento es conducido la coordinación de Planeación.

Durante el periodo 2010-2011 se trabajó en la elaboración de una aplicación automatizada para hacer más objetivo y eficiente este proceso de evaluación y seguimiento, en este caso del Plan Maestro 2010-2013. Con esta herramienta se llevó a cabo el seguimiento correspondiente a los

semestres 2011-1 y 2011-2 y se generaron diferentes reportes que permiten estimar el avance del Plan en su primer año de operación.

Los principales resultados contenidos en estos reportes, son los siguientes:

- Avance General del Plan.

Tomando en cuenta el promedio de avance de los 41 programas estratégicos que constituyen el Plan Maestro, durante el ciclo 2011-1 y 2011-2 se avanzó en un 82% de acuerdo a lo programado para este periodo.

- Avance por factor crítico de éxito.

Al considerar el avance de los 8 factores críticos o factores estratégicos del Plan Maestro, los resultados indican que el mayor avance se presentó principalmente en: Promoción Financiera, Calidad Educativa y Formación Integral; siguiendo en el orden Identidad Lasallista, Compromiso Proactivo con el Entorno y Posicionamiento. Habrá que imprimir mayor esfuerzo para que los programas alineados a Innovación, lo mismo que a Eficiencia Organizacional se desarrollen al ritmo esperado.

- Grado de Avance de los Programas.

Finalmente, al agrupar los 41 programas estratégicos del plan por su grado de avance, tenemos que la gran mayoría, el 90%, lograron un avance entre significativo y total; 10% avanzaron en forma regular; y no hubo casos de programas que presentaron un desarrollo escaso o nulo.

En otras acciones realizadas por el área de Planeación, cabe destacar que se elaboró el Plan educativo 2011-1 2011-2, importante documento de trabajo para los integrantes de esta institución.

Servicios de Apoyo Académico

Parte medular de nuestra Universidad para alcanzar la calidad académica y la excelencia educativa es el área de Servicios de Apoyo Académico. A continuación se presentan las acciones desarrolladas por esta área.

Cómputo en la Nube

Es una realidad que en nuestra Universidad ya se goza de las virtudes de la utilización del cómputo en la nube en el servicio de correo electrónico. Sin lugar a dudas los retos son amplios pero estamos preparados para hacer frente a los nuevos retos tecnológicos con una fuerte convicción en el uso de tecnología verde.

Plataforma Web

Nuestra nueva plataforma web ha mejorado su rendimiento en un 400% y está basada en tecnología blade con procesadores Quad de tecnología de punta y escalable para el crecimiento futuro. La capacidad de memoria y almacenamiento de varios teras, permite el concepto de virtualización de servidores y de aplicaciones.

Esta tecnología está orientada a aplicaciones web y corporativas ERP, de alta disponibilidad y con respuesta en tiempo real. La virtualización permite configuración e instalación de servidores en corto tiempo, redundancia de servicios, alta capacidad de almacenamiento y respaldo de información crítica. La seguridad es alta tanto en hardware como en software, a nivel de servidores y de los usuarios.

Sin embargo, el aumentar nuestra infraestructura tecnológica no significa que se deje de lado el uso de tecnología verde. Dentro de nuestro crecimiento está contemplada la utilización dicha tecnología con el fin de ahorrar energía y propiciar el cuidado del medio ambiente.

Reducción del Consumo de Energía

Gracias a nuestras acciones, el consumo de energía eléctrica se ha reducido hasta un 65% por servidores, lo anterior debido a que estamos dentro del rango del estándar Green y requerimos menor refrigeración ambiental.

Acondicionamiento de Instalaciones.

En relación con las mejoras realizadas a las salas audiovisuales, se instaló una pantalla eléctrica grande y un cañón fijo en la Sala Reims, lo anterior con el objetivo de ampliar sus recursos y facilitar su uso.

Se acondicionaron dos aulas amplias y se amueblaron con restiradores profesionales de 5 posiciones, de 1.20 x 0.90 x 1.10 de alto con sus respectivos bancos.

Se dividió en dos la sala D3 de informática, con lo que ahora hay 2 salas con cupo para 15 estudiantes cada una. Con ello se facilita la integración de los grupos pequeños y se optimizan los recursos especializados. Este equipamiento apoyará tanto a estudiantes de Ingeniería en Electromédica como a estudiantes de Ingeniería Mecatrónica.

En el auditorio se instaló un sistema de video proyección inalámbrico, que consta de dos partes, y que al mismo tiempo que aumenta el brillo y la resolución de la imagen, permite operar la laptop desde cualquier lugar o desde la cabina del mismo.

Se revisaron minuciosamente las 689 piezas del Taller de automatización con el fin de valorarlas, repararlas y actualizarlas.

Adquisiciones

Con las nuevas adquisiciones, el acervo de libros pasó a 26,275, el de revistas a 114 y el de recursos audiovisuales a 2,326.

Se adquirió un Plotter HP para planos de 90cm de ancho que darán servicio sobre todo a los alumnos de Arquitectura, Diseño y Gestión de la Moda y Diseño Gráfico.

Se cuenta ya con la bibliografía pertinente, suficiente y actualizada para los dos primeros semestres de las nuevas licenciaturas. Con esta acción se no solamente se supera, sino que se triplica el parámetro de acervo bibliográfico solicitado por la SEP para nuevos programas.

Se adquirieron nuevos servidores y se actualizó el cableado estructurado categoría 5E (10/100 Mbps) instalado en 1998 reemplazándolo por la categoría 6 que soporta ahora tarjetas de 10/100/1000 Mbps.

Se adquirió un Switch de telecomunicaciones, así como Osciloscopios y generadores de funciones nuevos a añadirse al acervo ya existente.

Los anteriores son aparatos de mayor sensibilidad que los ya existentes, y se emplean para dar lecturas y hacer mediciones de los parámetros en tiempo real, sin tener que recurrir a conversiones de señales. Este equipamiento duplicará las horas de servicio disponibles a prácticas con maestro y a proyectos de investigación.

Se adquirió además un PowerLab 26T para obtención de datos y transducción de señales analógicas a digitales para la lectura de las curvas electrocardiográficas (ECG), electroencefalográficas (EEG), electromiográficas (EMG) y electro-oculográficas (EOG), la

respuesta galvánica cutánea (RGC), así como para volúmenes respiratorios y los fenómenos propios del metabolismo humano, animal y vegetal.

Con ellos los estudiantes podrán practicar, registrar en sus computadoras e investigar los bio-potenciales fisiológicos de las personas. Sus ventajas son excepcionales con respecto al tiempo dedicado, a la simplificación del equipo en las técnicas tradicionales que sacrificaban animales, pues desde ahora harán las prácticas directamente con personas, con total seguridad y plena confiabilidad. Los manuales de prácticas de muchas escuelas de medicina ya han evolucionado hacia estas aplicaciones en los últimos 4 años para adecuarse a las novedades electrónicas. Nutriólogos, deportistas y biólogos de la ecología encontrarán sugestivas oportunidades de ejercicios. Abogados y psicólogos estarán tentados de usarlos para analizar el estrés de la piel ante la veracidad de las respuestas de los entrevistados.

Se realizó la importación de una mordaza para la prensa universal y de 71 probetas calibradas para los 7 aparatos del taller de análisis de esfuerzo.

También se adquirieron modelos anatómicos y ejemplares naturales, mismos que incrementaron la colección ya existente de réplicas de alta fidelidad, modelos en relieve con cortes naturales embebidos en resina plástica, o plastificados, ejemplares naturales en formol o en glicerina.

Muebles para fisioterapia, equipamiento propio para el cuidado de personas a atender.

Se instalaron 16 licencias personales en el aula D-3A de Informática para usarse junto con teclados individuales, interfaces y audífonos.

4^o Comunicado 2010 - 2011 DEL Rector

Finalmente, incrementan el acervo medidores antropométricos que se utilizan para realizar mediciones calibradas de las diferentes partes del cuerpo humano, incluyendo espesor de la piel. Lo anterior será utilizado en clases de anatomía, biomecánica, ergonomía y prótesis.

Nuevas instalaciones

En la ubicación G-4, frente al espejo de agua del edificio de Arte y Comunicaciones, se instaló el nuevo Laboratorio de Fisiología Articular.

Este apoyará a los estudiantes de Fisioterapia, Electromédica, Nutrición, Psicología y Deporte.

Se realizó la instalación del taller de corte y confección donde antes era la Cámara de Gesell. Así mismo, se equipó el taller con 38 máquinas caseras e industriales.



Se adecuó y equipó el Estudio de Grabación Universitario, mismo que vendrá a reforzar los servicios para los alumnos de Producción Musical, Comunicación, Producción Multimedia y Mercadotecnia, y que podrá ser aprovechado por el área de Educación Continua para los cursos relacionados con la grabación y producción musical.

4^o Comunicado DEL Rector

2010 - 2011



Este estudio cuenta con unos de los mejores equipos de grabación disponibles en el mercado y utilizados en la industria musical internacional, lo que lo hace único en su tipo. Es necesario señalar que, del equipo adquirido, lo más sobresaliente es su Controlador C24 de la marca AVID. Este controlador es totalmente automatizado y por su calidad y características. Es el utilizado por las mejores disqueras nacionales e internacionales. También cuenta con una Interface DIGI 003, preamplificadores FOCUSRITE, monitores GENELEC, Micrófonos de diferentes rangos de las marcas legendarias AKG y SHURE, entre otras innovaciones, todo lo anterior enlazado a un equipo MAC PRO de alta capacidad.



Se instalaron 16 licencias personales de Software Pro-Tools, Propellerhead Reason, teclados, audífonos e interfaces en el aula D-3A de Informática para usarse junto con teclados individuales, interfaces y audífonos.

Los grupos musicales salieron también favorecidos por la renovación de los espacios dedicados a la mejora del audio.

Finalmente se reubicó la Cámara de Gessel para darle un diseño más adecuado a los requerimientos solicitados por sus usuarios.

Recursos Humanos

Capacitación

Para lograr la eficiencia organizacional, una de las metas que nos hemos planteado consiste en fortalecer las capacidades del personal para el adecuado ejercicio de sus funciones, sobre la base de un diagnóstico de las necesidades e intereses de capacitación, así como de la observancia de las tendencias emergentes relativas a sus áreas de desempeño.

De acuerdo con lo anterior, el área de Recursos Humanos tiene el claro propósito de capacitar en forma continua al personal de planta, con base en un diagnóstico anual de necesidades y exigencias del puesto.

Conscientes de que una característica que distingue a nuestra universidad de otras instituciones es el recurso humano con el que contamos, los esfuerzos para tener una eficiente administración de este invaluable recurso siempre están en aumento.

Es así que durante este periodo se impartieron los siguientes cursos de capacitación:

4^o Comunicado 2010 - 2011 DEL Rector

Taller Computacional “Manos a la Obra”, con la participación de la mayor parte del personal de Apoyo Administrativo.

Por otro lado, el área de Educación Continua ofreció a la comunidad diversos cursos y talleres, y en coordinación con Recursos Humanos, miembros del personal pudieron asistir de manera gratuita al taller “Asertividad para Negociar”, el cual también fue de gran utilidad en las actividades que realizan y en el servicio que prestan a los diversos usuarios de la institución.

Personal de la Universidad

Durante el ciclo reseñado colaboraron en la universidad un total de 197 personas, lo cual representa un incremento del 7% respecto al ciclo anterior. Dichos colaboradores se distribuyen de la siguiente manera: 66 de tiempo completo, de los cuales 11 son directivos, 18 académicos y administrativos, 15 de apoyo administrativo y 22 de mantenimiento y vigilancia. 131 personas fueron contratadas por Obra Determinada, los cuales se clasifican de la siguiente manera: 5 maestros de carrera que imparten clases y asesorías, 105 profesores de asignatura, 14 instructores de deporte y cultura y 7 profesionistas que prestan otros servicios.



Sistema de Nómina

Durante este ciclo se actualizó el sistema general de nómina. Este proceso se realizó de acuerdo con las nuevas disposiciones que regulan los aspectos fiscales y de seguridad social y con el propósito de generar las nóminas al personal y los reportes correspondientes al pago de impuestos, cuotas del Seguro Social y otros conceptos, es importante mencionar que el cumplimiento de estas obligaciones fiscales y laborales se encuentra amparado con dictámenes ante el IMSS y ante la SHCP.

Mantenimiento y Vigilancia

Acorde con la tendencia presentada en los últimos años, las actividades en la universidad mostraron un gran incremento. El ingreso extraordinario de estudiantes de primer semestre en agosto pasado, trajo como consecuencia un aumento en los eventos realizados en ULSA, en el uso de instalaciones y en los servicios proporcionados por el área de mantenimiento a la comunidad universitaria y visitantes externos.

Uno de servicios más demandados para esta área es el apoyo para eventos, en donde nuestro personal ha estado más que presto para realizar actividades tales como proporcionar mobiliario y equipo necesario, servicios de café, control de sonido en cabina y a los grupos musicales antes, durante y después de los eventos.

Es así que con gran entusiasmo se brinda soporte para la realización de:

- Eventos Académicos
- Eventos Deportivos
- Eventos culturales
- Eventos sociales para el personal y alumnos
- Eventos a beneficencia

- Renta y/o préstamo de Instalaciones
- Firmas de convenios
- Cursos de Educación continua
- Campamento de Verano
- Eventos ecológicos
- Promocionales, etc.

Algunos trabajos destacados en el periodo:

Se incorporó una persona de vigilancia proveniente de una compañía externa, con lo cual se amplió la cobertura de este servicio y se mejoró en este rubro fundamental; por otra parte se doto de equipo a los vigilantes internos (fornituras, gas lacrimógeno, tolete, esposas, etc.).

Se realizaron cambios en la refrigeración y la ductería de las salas de usos múltiples, aumentando a 7.5 toneladas la refrigeración de la sala Ruán y se reorganizó la ductería de la sala Reims.

De igual manera se concluyó el cambio de acrílicos de las luminarias exteriores de la universidad.

Se realizaron trabajos de limpieza profunda en áreas elevadas de explanada y otros edificios; se dio servicio a los filtros de los espejos de agua y se cambió de válvulas. También se dio mantenimiento a motobombas de espejos de agua, se pulieron los espejos de agua para posteriormente pintarse.

Se dio solución a problemas añejos de drenajes de cafetería y baños y se realizó el cambio de hidroneumático de baños del CTI.

4^o Comunicado 2010 - 2011 DEL Rector

Así mismo se detallan algunos trabajos de albañilería como cambio y modificación de macetas y plantas decorativas, resanado y texturizado de macetas, así como cambio de adoquín dañado e instalación de adoquín en la entrada al estacionamiento sur.

Se reemplazó de equipo de bombeo y el tanque de hidroneumático. Se pintaron guarniciones, franja roja, señalamientos y los cajones de los estacionamientos norte y sur. También se retiraron los arbustos que se encontraban en los camellones de estacionamientos y en su lugar se colocó piedra incrustada en concreto, con el propósito de mejorar la vista del lugar.

Se instaló un sistema automatizado de riego por aspersión en las áreas de pasto a los costados de la entrada principal de la universidad y área poniente del edificio académico. También se instaló un sistema de goteo en el estacionamiento sur, con el cual se pretende mejorar el cuidado de esa bonita área, además de eficientar el uso de estos recursos.



Se dividieron las aulas B5 y C5 con el fin de utilizarlas con grupos pequeños y aumentar con ello las opciones de aulas y a la vez propiciar el ahorro de energía eléctrica.

4^o Comunicado 2010 - 2011 DEL Rector

Se culminó la instalación de cerco perimetral en los lados poniente, sur y este del campus, para lo cual se adquirieron rejas fabricadas en acero, galvanizado y recubierto con zinc y poliéster termo endurecido, en las cuales se combinan estética y funcionalidad con resistencia y seguridad.



Se hizo la reparación de la antena base, y se dio servicio a radios, cambio de baterías y otras adaptaciones al equipo de radio interno.

Se instalaron cestos dobles de basura, en los que se puede clasificar el material de desecho y reciclar.

En cafetería se instaló una vitrina para exhibir artículos de promoción de Ulsa, y como cada mes de diciembre, se decoró la explanada con luces navideñas y adornos elaborados creativamente por el mismo personal de esta área.

Se integraron al grupo ecológico de la universidad alumnos de nuevo ingreso, lo que dio fuerza y ayudó a iniciar con el proyecto Viridis, con la realización de una serie de actividades que se llevaron a cabo en el campus y que se extendieron hacia el exterior. Una de las actividades de

mayor realce fue la realización de la Eco-Pasarela, desfile de modas con originales diseños hechos de material reciclado.

Se hicieron los accesos para personas con capacidades diferentes o de la tercera edad a las diferentes áreas del campus.

Contabilidad

En la búsqueda constante de la calidad académica, durante este periodo redoblamos esfuerzos para continuar administrando eficientemente nuestros recursos financieros.

Acordes con nuestra Misión, la mayor Inversión realizada durante este periodo fue el Financiamiento de Beca-Crédito, gracias a ello, fue posible destinar al 50.18% de la población estudiantil, el beneficio de dicho financiamiento.

Así mismo, con el objetivo de lograr la eficiencia organizacional, se realizaron las diferentes acciones e inversiones que a continuación se reseñan.

- Remodelación y equipamiento de las salas de Posgrado, laboratorios de Nutrición y Diseño de Modas.
- Construcción y equipamiento del Estudio de Grabación Universitario.
- Adquisición de Servidores, Acervo Bibliográfico, Software, y recursos Didácticos.
- Rediseño de la Camara de Gessel y de salas del Centro de Tecnologías.
- Renovación de Cableado.
- Instalación de equipo de proyección para diversas aulas.
- Adquisición de un nuevo equipo de transporte



4^o Comunicado 2010 - 2011 DEL Rector

- Adquisición de equipo de cómputo para alumnos y personal de planta.
- Ampliación del estacionamiento norte del campus.
- Remodelación del estadio y siembra de pasto natural en la cancha de futbol soccer.
- Reparación general del estacionamiento sur.
- Instalación de sistema de riego automatizado en el área poniente del edificio administrativo.
- Siembra de pasto natural en el estadio de beisbol.

En mi tercer comunicado les pedí que soñáramos juntos con la construcción de la quinta etapa del desarrollo de nuestro campus; ese sueño se ha convertido en su mayor parte, en una palpable realidad.



Dentro de las inversiones destinadas a la realización de la V Etapa de Desarrollo del Campus y creación del Centro de Desarrollo y Bienestar Integral, se realizaron las siguientes inversiones:

4^o Comunicado DEL Rector 2010 - 2011

- Fin de la instalación del Cerco Perimetral.



- Construcción del módulo de baños- vestidores, de la nueva cancha de futbol rápido, del andador deportivo perimetral, 2 canchas de tenis, 3 canchas de basquetbol, 1 cancha de voleibol playero, andador de concreto estampado, alimentación eléctrica, construcción de bebederos, estacionamiento del área deportiva.



4^o Comunicado DEL Rector

2010 - 2011

- Adquisición de equipo especial para realización de ejercicios físicos.



Con motivo de la celebración de la XVIII Reunión de Vicerrectores y Directores Académicos afiliados al sistema de Instituciones Lasallistas Mexicanas de Educación Superior ILMES, 16 Vicerrectores y Directores Académicos estuvieron de visita por nuestro campus. La presencia de estas autoridades académicas tuvo como propósito general homogenizar propuestas y problemáticas comunes a todas las universidades que integran este bloque.



4^o Comunicado 2010 - 2011 DEL Rector

El día 19 de agosto nuestra universidad cumple 20 años de su fundación. Por tal motivo la comunidad universitaria en pleno incluyendo a su servidor, estaremos de manteles largos para celebrarlo.

Destacados integrantes de la universidad han trabajado en la planeación cuidadosa de diversas acciones y eventos que se realizarán a lo largo de este año.

Entre los eventos que llevaremos a cabo con motivo del 20 aniversario sobresalen los siguientes:

- Inauguración del Área de Desarrollo y Bienestar Integral
- Eucaristía de acción de gracias
- Ceremonia de Reconocimientos a patronos, fundadores y personal.
- Juegos Universitarios Lasallistas 2011
- Magno Evento Cultural
- Congreso Educativo “Educación, una propuesta reconciliadora”



4^o Comunicado DEL Rector

Conclusión



Conclusión

Honorable Junta de Gobierno, Comunidad Universitaria Lasallista:

En mi tercer comunicado me comprometí a lograr varias metas y les invitaba a alcanzarlas juntos:

- Formar una Comunidad Universitaria orgullosa de ser lasallista, capaz, destacada y solidaria.
- Que nos regaláramos un cumpleaños número 20, no sólo con una matrícula de mil alumnos, sino con nuestro ya característico alto nivel académico y formativo.
- Les invité a construir juntos la quinta etapa del desarrollo nuestro campus, pintándolo con actividades en favor de nuestra salud y armonía personal y social.

A un año de trabajar comunitariamente en nuestro Plan Maestro 2010 - 2013, los avances se han evidenciado a lo largo del presente informe.

Por los sueños que juntos nos hemos planteado como metas y retos he podido darme cuenta de la gran capacidad profesional y humana del equipo de personas con el que cuento: orgullosos lasallistas, competentes y solidarios con nuestra misión educativa, “La Educación Humana y Cristiana de la Juventud”, como nos lo recomienda el Superior General del Instituto de los Hermanos Lasallistas, Hno. Álvaro Rodríguez Echeverría:

*“La educación para la justicia no debe ser únicamente
una asignatura específica sino un eje transversal
que recorra todo el curriculum”.*

Sin temor a equivocarme puedo afirmar que en esta institución caminamos hacia la transformación de una sociedad más humana, digna, solidaria y justa y que vivimos guiados armónicamente por los valores del Evangelio.

Los avances en el Plan Maestro, que pudimos constatar en el cuerpo central del presente informe, testifican esa entrega y capacidad profesional a la que me refiero.

Ahora que vivimos el cumpleaños número 20 de nuestra universidad les propongo que celebremos alegres con tres actitudes: ACCIÓN DE GRACIAS A DIOS, FRATERNIDAD y TRABAJO, guiado este último por nuestro convencimiento de que es Dios, quien en la palma de su mano, nos conduce con ternura y amor y pone en nuestros corazones su chispa divina, su chispa de amor que enciende el fuego de nuestra imaginación y nos regala el poder de soñar.... Les invito también a continuar edificando el gran proyecto del Área de Desarrollo y Bienestar Integral, a no detener el vuelo, a creer en nuestras utopías, porque soñar es creer en nuestras capacidades. Pero entonces... ¿Qué es la utopía?, en dónde está?... qué sentido tiene?

Eduardo Galeano nos ayuda a entenderla:

“Ella está en el horizonte. Me acerco dos pasos, ella se aleja dos pasos. Camino diez pasos y el horizonte se aleja diez pasos más allá. Por mucho que yo camine, nunca la alcanzaré. ¿Para qué sirve una utopía entonces?..... Para eso sirve... para caminar.”

En lo profundo de cada corazón se encuentra una chispa mágica que enciende el fuego de nuestra imaginación y desde el amanecer del hombre sólo la fuerza de "yo puedo" es la que hace que estemos reunidos.

4^o Comunicado 2010 - 2011 DEL Rector

Esa fuerza, ese yo puedo es lo que quiero agradecer a los integrantes de mi equipo de colaboradores, por su leal y eficiente compromiso al convertir en realidad las actividades que ustedes escucharon en este comunicado.

A ustedes Lasallistas, mi familia, mi equipo, mi comunidad, mis amigos y hermanos más cercanos les dedico mis sueños, mi trabajo, mi feliz trabajo de la educación humana y cristiana de la juventud.

Acompañenme a ver y escuchar la parte final de este comunicado, en la cual, guiados por Lorena Lara, Jassiel González y Jaime Manfredo Gutiérrez, les invito a reflexionar en el poder de los sueños, sobre nuestras acciones y nuestra vida. Quiera Dios que nos contagiemos de ese espíritu de fe que puede ayudarnos a conseguir nuestras utopías.

MUCHAS GRACIAS

“Indivisa Manent”

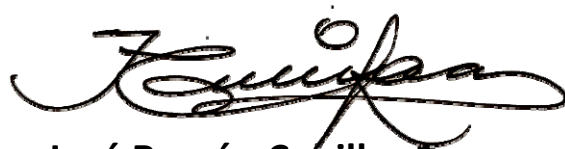

Mtro. José Ramón Cubillas Romero, FSC

4^o Comunicado DEL Rector

Anexos



Licenciatura

► Exámenes Profesionales

Durante el período 2010-2011 que reseña en el presente comunicado **101** alumnos egresados lograron su titulación a través de las diferentes modalidades. La **tabla 1.1** muestra la cantidad de alumnos titulados por licenciatura. Como complemento, la **tabla 1.2** especifica la modalidad con la cual se titularon los alumnos.

Tabla 1.1 Número de Alumnos Titulados por Licenciatura.

LICENCIATURA	NÚMERO DE TITULADOS
Comercio Internacional	21
Diseño Gráfico	5
Mercadotecnia	5
Recursos Humanos	1
Finanzas y Contaduría	8
Ingeniería Mecatrónica	34
Ingeniería Industrial en Calidad	4
Ingeniería en Tecnologías de la Informática y Computación	1
Ingeniería en Producción Multimedia	9
Ingeniería Agroindustrial	2
Derecho	7
Psicología Educativa	4
TOTAL	101

Tabla 1.2 Número de Títulos Otorgados por Modalidad.

MODALIDAD	NÚMERO DE TITULADOS
Tesis	32
Experiencia Profesional	9
Examen General de Conocimientos	6
Promedio Meritorio	53
Posgrado	1
TOTAL	101

4^o Comunicado 2010 - 2011 DEL Rector

► Eventos Especiales

Durante el ciclo escolar 2010-2011 se llevaron a cabo dentro de la Universidad 584 diferentes eventos especiales, planeados para reforzar los procesos de enseñanza y aprendizaje de los programas de licenciatura. En la **tabla 1.3** se presenta la relación del número de eventos por modalidad.

Tabla 1.3 Número de Eventos Especiales por Modalidad.

TIPO DE EVENTO	NÚMERO DE EVENTOS
Conferencias e Invitados en el Aula	20
Exposiciones Generales	3
Pasarelas	1
Paneles	6
Aplicaciones de las 5 S	1
Propuestas de botarga	1
Talleres Promocionales	2
Jornadas	5
Cursos-Talleres	18
Viajes de Estudio	136
Visitas a Empresas e Instituciones	483
Foros	1
Exposiciones de Trabajos Finales	9
Diagnósticos del Idioma Inglés	1
Proyectos de Investigación	33
Servicios de Atención Psicopedagógicos	35
Programas de Intervención Interdisciplinarias	4
Concursos	3
Conferencias Especializadas	11
Encuentros Académicos	3
Conferencias Magistrales	11
Coloquio de Mecatrónica	1
Simposios	1
Clínica de microfoneo y microfonía	2
Videoconferencias	1
Muestras gastronómicas	1
Pro-Beneficio al Bufete Jurídico Gratuito	1
Debates	1
Demostraciones Psicopedagógicas	1
TOTAL	600

4^o Comunicado 2010 - 2011 DEL Rector

► Vinculación con el Entorno

Un forma de vinculación con el entorno se dio durante el período 2010 – 2011, mediante la participación de nuestros estudiantes y profesores en eventos organizados por otras instituciones tales como foros, cursos talleres, congresos, etc. En la **tabla 1.4** se especifican los tipos de eventos en los cuales participaron los alumnos, y en la **tabla 1.5** los tipos de eventos donde participaron nuestros profesores.

Tabla 1.4 Participación de alumnos de la ULSA Noroeste en eventos externos

TIPO DE EVENTO EXTERNO	NÚM. DE ALUMNOS PARTICIPANTES
Congresos Nacionales e Internacionales.	74
Convenciones	70
Festivales Internacionales	4
Concursos	59
Jornadas	5
Ponencias	5
Paneles	13
Donaciones	13
Proyectos	7
Encuentros de Diseño Gráfico	14
Semana de la Contaduría	40
Semana del Economista	8
Simposios	2
Talleres Virtuales	10
Traductores de 60 empresarios norteamericanos	17
Pláticas sobre Nutrición	29
Asistencia a Cirugías	50
Rally's	3
Ferias de la Salud	6
Prácticas de Instrumentos Musicales	3
Programa de Ludoteca	5
Foros de Expresión	9
TOTAL	446

4^o Comunicado DEL Rector

2010 - 2011

Tabla 1.5 Participación de profesores de la ULSA Noroeste en eventos externos

TIPO DE EVENTO EXTERNO	NÚMERO DE PROFESORES PARTICIPANTES
Participación como ponentes en Congresos	3
Presentación de Proyectos al Municipio	1
Publicaciones de artículos	9
Coordinación de Construcción de Casas Ecológicas	1
Programa Internacional de Liderazgo Universitario Lasallista.	1
Participación como instructores en Diplomados	2
Asesoría a las actividades de vinculación ULSA-Empresa	10
Semana del Economista	3
Conferencias	1
Concursos	2
Asesoría a las actividades de vinculación ULSA-Empresa	9
Participación en el Colegio de Psicólogos, en la mesa directiva.	4
Organización y participación en eventos para asilos de ancianos.	3
Diseño del Manual de Ética para el Colegio de Psicólogos	4
Programa de intervención con padres de niños internos en ITAMA	2
Jornadas	3
Congresos	6
Certificaciones en Microsoft	1
Elaboración de perfil psicológico Internas CERESO	1
Consejería de la Rama IEEE	1
Comité Municipal para la Prevención y Atención de las Adicciones y la violencia Intrafamiliar.	1
Programa de prevención de Embarazos y Enfermedades de Transmisión Sexual en adolescentes.	2
Diseño e Impartición de Programas de Capacitación en: Servicios de Salud sanitaria.	1
Proyectos de Detección de Necesidades de Capacitación en servicios de salud sanitaria.	1
TOTAL	72

4^o Comunicado 2010 - 2011 DEL Rector

Otra forma de vinculación con el entorno se dio mediante la interacción de los estudiantes en empresas e instituciones de la región, a través de diferentes trabajos que realizaron. Información más detallada en la **tabla 1.6**.

Tabla 1.6 Actividades realizadas por los alumnos en empresas e instituciones

ACTIVIDAD	NÚMERO DE EMPRESAS E INSTITUCIONES
Diagnóstico de planeación estratégica a microempresas	110
Manuales de inducción	5
Auditoría en el área de Recursos Humanos	5
Proyecto de Logo símbolo para un restaurante de comida rápida.	1
Proyecto de empaque para una pequeña industria.	1
Diagnóstico del proceso administrativo.	14
Logo símbolo y campaña de concientización.	1
Investigación de mercados	4
Diseño e impartición del Curso de Comunicación Efectiva	1
Proyecto de Detección de Necesidades de Capacitación en las	4
Diseño e impartición de Programas de capacitación.	1
Diagnósticos e implementación de programas de calidad	2
Proyecto de Detección de Necesidades de Capacitación.	1
Diseño Instruccional e impartición de una clase.	1
Construcción de 5 Casas Ecológicas en Cócorit, Son.	5
Programas de prevención de Embarazos y Enfermedades.	1
Perfil psicológico para Internos de ITAMA	1
Impartición de Talleres	3
Prácticas de campo en una institución educativa.	8
Programa de Orientación Vocacional.	1
Diseño de cartel y folleto para adolescentes.	1
Diagnóstico de estilos de dirección y técnicas de control.	16
Aplicación del Método Servqual.	6
Planes de Marketing.	9
Diagnóstico de canales de distribución	6
Diagnóstico para evaluar el Departamento de Ventas.	9
Planes de Mejora.	5
Propuestas de Planeación Estratégica.	2
Implementación de Programas de salud.	5
Diseño de sitio web para la empresa.	1
Visitas a Instituciones.	3
Cursos en Centro Comunitario Cócorit.	1
Conferencias.	1
Talleres.	7
Consejería y atención psicopedagógica.	1
Elaboración de Perfiles Psicológicos.	1
Evaluación de 38 niños con capacidades diferentes.	1
TOTAL	245

4^o Comunicado DEL Rector

2010 - 2011

Por otro lado, el servicio que prestaron los estudiantes en el Bufete Jurídico y en diversas instituciones del sector gubernamental y Productivo, a través del servicio social y prácticas profesionales, fue otra manifestación de nuestros vínculos con el entorno. Los resultados obtenidos, se muestra en la **tabla 1.7**.

Tabla 1.7 Experiencias de vinculación mediante actividades de servicio social y prácticas profesionales, por parte de los estudiantes.

TIPO DE SERVICIO	RESULTADOS
Bufete Jurídico Gratuito	4,800 casos atendidos por consultas y asesorías; 618 citatorios; 263 convenios extrajudiciales; 120 demandas presentadas; 1,200 gestiones en diversas independencias; 48 sentencias a favor de los solicitantes.
Servicio Social	65 estudiantes; 480 horas dedicadas cada uno; total 31,000 hrs. de servicio destinadas al sector social.
Prácticas Profesionales	3,265 hrs.

► Experiencias de Intercambio Académico

Durante el ciclo escolar 2010-2011, 40 de nuestros estudiantes fueron beneficiarios de los convenios de intercambio académico nacional e internacional al realizar estudios en Brasil, España, Italia, Alemania, Monterrey, Guadalajara, Cancún, Saltillo y León, Gto.

(Ver tabla 1.8)

Tabla 1.8 Intercambio Académico

LUGAR	TIPO DE INTERCAMBIO	PARTICIPANTES
Brasil	Internacional	11
España	Internacional	16
Italia	Internacional	1
Alemania	Internacional	4
Monterrey, Guadalajara, Cancún, Saltillo y León, Gto.	Nacional	8
TOTAL		40

► Trabajo Colegiado

Con el propósito de integrar esfuerzos para la mejora de los procesos de enseñanza aprendizaje de las distintas licenciaturas, se llevaron a cabo 16 reuniones generales de academia, 42 reuniones específicas por áreas de especialización y 6 reuniones extraordinarias en las que participaron los profesores de nuestra Universidad. Información específica al respecto se presenta en la **tabla 1.9**.

4^o Comunicado 2010 - 2011 DEL Rector

Tabla 1.9 Reuniones de Academia

TIPO DE EVENTO	NUMERO
Academia General	54
Academia por Área de Especialización	46
TOTAL	100

► **Acompañamiento fraterno**

Durante el ciclo 2010-2011 se impartieron tutorías y asesorías académicas, para dar seguimiento académico a los alumnos de todas las licenciaturas de cada área. Los resultados al respecto se presentan en la **tabla 1.10**.

Tabla 1.10 Seguimiento académico a través de tutorías y asesorías.

PROGRAMA	RESULTADO EN HORAS
Tutorías	488
Asesorías Académicas	2,960
TOTAL	3,448

Posgrado

► Exámenes de Grado

Durante el ciclo escolar 2010-2011, se otorgaron 14 grados de maestría a alumnos de los programas de Calidad, Negocios Internacionales, Telecomunicaciones y Redes, y de Ingeniería Económica y Financiera. La distribución de los grados otorgados por programa de maestría se presenta en la **tabla 2.1**. Como complemento, la **gráfica 2.1** muestra el porcentaje de alumnos por programa de maestría que obtuvieron su grado.

Tabla 2.1 Grados otorgados por programa de maestría

MAESTRÍA	NUM. DE GRADOS OTORGADOS
Calidad	4
Negocios Internacionales	2
Telecomunicaciones y Redes	7
Ingeniería Económica y Financiera	1
TOTAL	14

Gráfica 2.1 Porcentaje de alumnos que obtuvieron grado de maestría, por programa

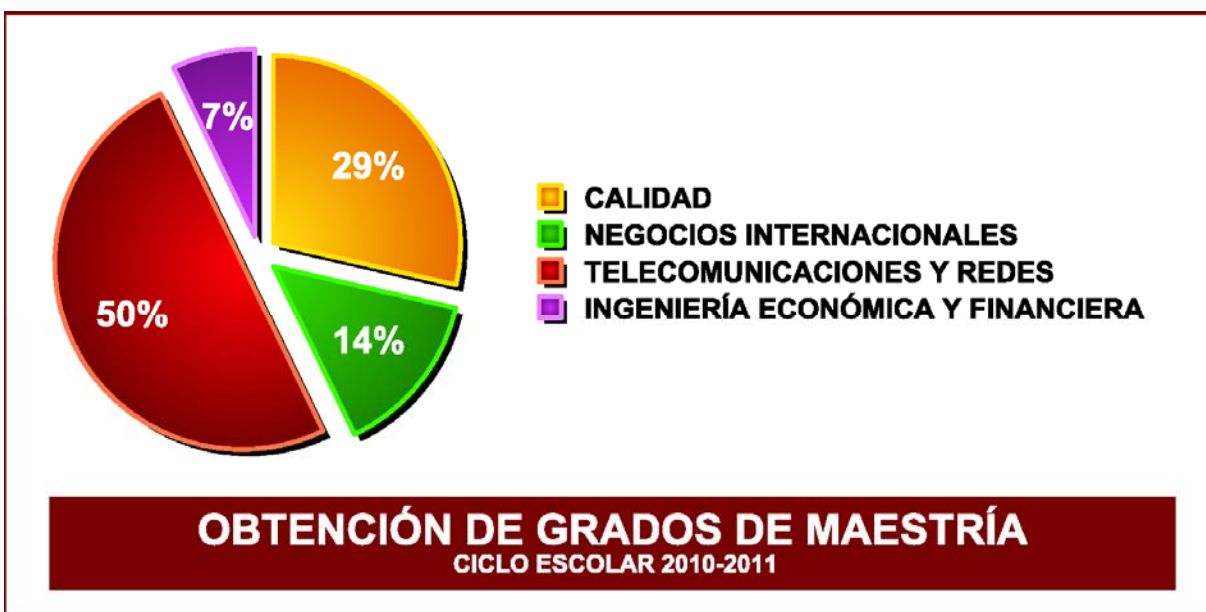

4^o Comunicado 2010 - 2011 DEL Rector

► Reuniones de Academia

Durante el ciclo que reseña este comunicado, se realizaron 7 reuniones de academia en el Área de Maestrías. La relación de estos eventos, indicando el período de realización, se presenta en la **tabla 2.2**.

Tabla 2.2 Reuniones de Academias

PERÍODO	NUMERO DE REUNIONES
Julio - Diciembre 2010	3
Enero - Junio 2011	4
TOTAL	7

► Conferencias y visitas

En el ejercicio 2010-2011, los estudiantes participaron en conferencias magistrales sustentadas por especialistas en el área de conocimiento. A continuación se presenta detalle en la **tabla 2.3**.

Tabla 2.3 Número de alumnos participantes en conferencias

MAESTRÍA	PERÍODO	NUM. ALUMNOS	NUM. CONFERENCIAS
Calidad, Ingeniería Económica y Financiera, Derecho Procesal Penal Oral, Amparo e Impuestos.	Julio – Diciembre 2010	47	1
Impuestos	Enero – Junio 2011	15	1
	TOTAL	62	2

Investigación

► Proyectos de Investigación

Se realizaron durante el ciclo 2010 – 2011 los siguientes proyectos de investigación, algunos de ellos financiados por parte de CONACYT. Ver nombre de los proyectos en la tabla 3.1

Tabla 3.1 Proyectos de investigación

PROYECTO	NUMERO DE PARTICIPANTES
Formación en evaluación educativa: una necesidad en el estado de Sonora, México	5
Formar en responsabilidad sexual, ¿requerirá conocimiento y actitud?	4
Percepción de los alumnos, factor fundamental en la mejora educativa.	5
“Estudio descriptivo de la perspectiva del docente del nivel medio superior sobre la realidad de la educación en	1
“Influencia del consumo de bebidas energéticas en la adultez temprana”.	3
TOTAL	16

► Reuniones de Academia

Durante el ciclo 2010-2011, se realizaron 7 reuniones de academia en el Área de Investigación. La relación de estos eventos, indicando el período de realización, se presenta en la tabla 3.2.

Tabla 3.2 Reuniones de Academias

PERÍODO	NUMERO DE REUNIONES
Julio - Diciembre 2010	4
Enero - Junio 2011	3
TOTAL	7

Desarrollo Docente

► Cursos de Formación Docente

Durante el ciclo 2010-2011, se asistieron 301 maestros en total a los 10 eventos de formación docente que se organizaron. La información se presenta completa en la **tabla 4.1**

Tabla 4.1 Asistencia a eventos de formación docente. Ciclo 2010-2011

CURSO	PERÍODO	DURACIÓN	MAESTROS ASISTENTES
Curso de Inducción	5 agosto 2010	3 hrs.	8
Desarrollo de Habilidades Docentes Básicas	13 y 20 de agosto; 10 de septiembre	9 hrs.	7
12 Virtudes del Buen Maestro Lasallista	2 oct. 2010	3 hrs	25
Curso de Inducción	6 de enero de 2011	3 hrs.	14
Desarrollo de Habilidades Docentes Básicas	7 y 14 de enero de 2011	6 hrs.	12
Taller de Tutores	25 de marzo de 2011	-	20
Taller de Intercapacitación	-	-	22
Diplomado Formación de Competencias del Perfil Docente	10, 11 y 12 de junio de 2011	15 hrs.	82
Diplomado Formación de Competencias del Perfil Docente	17, 18 y 19 de junio de 2011	15 hrs.	75
Diplomado CESLAS	20 al 24 de junio de 2011	15 hrs.	36
TOTAL			301

► Resultados de la Evaluación Docente. Agosto- diciembre de 2010 / Enero-Mayo de 2011

Con la Evaluación sobre el Desempeño Docente que realizan los alumnos, se obtuvieron los siguientes resultados que presentamos en la tabla 4.2. Cabe aclarar que la escala manejada es del 1 al 5, siendo 1 es nunca y 5 es siempre.

4^o Comunicado 2010 - 2011 DEL Rector

Tabla 4.2 Resultados de la evaluación sobre el desempeño docente.

EVALUACIONES	PERÍODO	PROMEDIO
1era. Evaluación Docente	Agosto-Dic. 2010	4.66
2da. Evaluación Docente		4.64
1era. Evaluación Docente	Enero-Mayo 2011	4.60
2da. Evaluación Docente		4.79
PROMEDIO TOTAL		4.67

Una modalidad de la evaluación de los profesores se lleva a cabo a través de: Monitoreo u observación docente. Los resultados se presentan en la **tabla 4.3** por semestre y promedio de observaciones. La escala manejada también en este caso del 1 al 5, siendo 5 excelente y 1 deficiente.

Tabla 4.3 Monitoreo u observación docente.

PERÍODO	PROMEDIO DE OBSERVACIONES
Agosto- Diciembre 2010	4.45
Enero-mayo 2011	4.50

Planeación

► Evaluación del avance del plan maestro 2010-2013 en su primer año de operación.

Una de los mecanismos implementados en la Universidad para medir la efectividad institucional, es a través de los seguimientos periódicos que se hacen a los planes de desarrollo institucionales, o planes maestros. Para realizar esta evaluación, cada área de responsabilidad reporta el avance logrado en sus programas estratégicos de manera semestral, y anual. A partir de estos reportes, se estima un porcentaje promedio del avance del Plan Maestro.

De acuerdo a lo anterior, tenemos que en su primer año de ejecución, semestres 2011-1 y 2011-2, se ha logrado un 82% de avance general de los 41 programas estratégicos que constituyen el Plan Maestro 2010-2013.

Al considerar el avance de los 8 factores críticos de éxito o factores estratégicos del Plan Maestro, los resultados indican que el mayor avance se presentó principalmente en: *Promoción Financiera, Calidad Educativa y Formación Integral*; siguiendo en el orden *Identidad Lasallista, Compromiso Proactivo con el Entorno y Posicionamiento*; habrá que imprimir mayor esfuerzo para que los programas alineados a *Innovación* lo mismo que a *Eficiencia Organizacional* se desarrollen al ritmo esperado. Los datos se presentan en la gráfica 5.1 siguiente:

Gráfica No. 5.1



4^o Comunicado 2010 - 2011 DEL Rector

Por otro lado, considerando el grado en que avanzaron los programas, tenemos que el 90% mostraron un avance significativo o total, el 10% un avance regular, y no hubo casos de programas con escaso desarrollo o sin avance, tal como se presenta en la gráfica no. 5.2

Gráfica No. 5.2

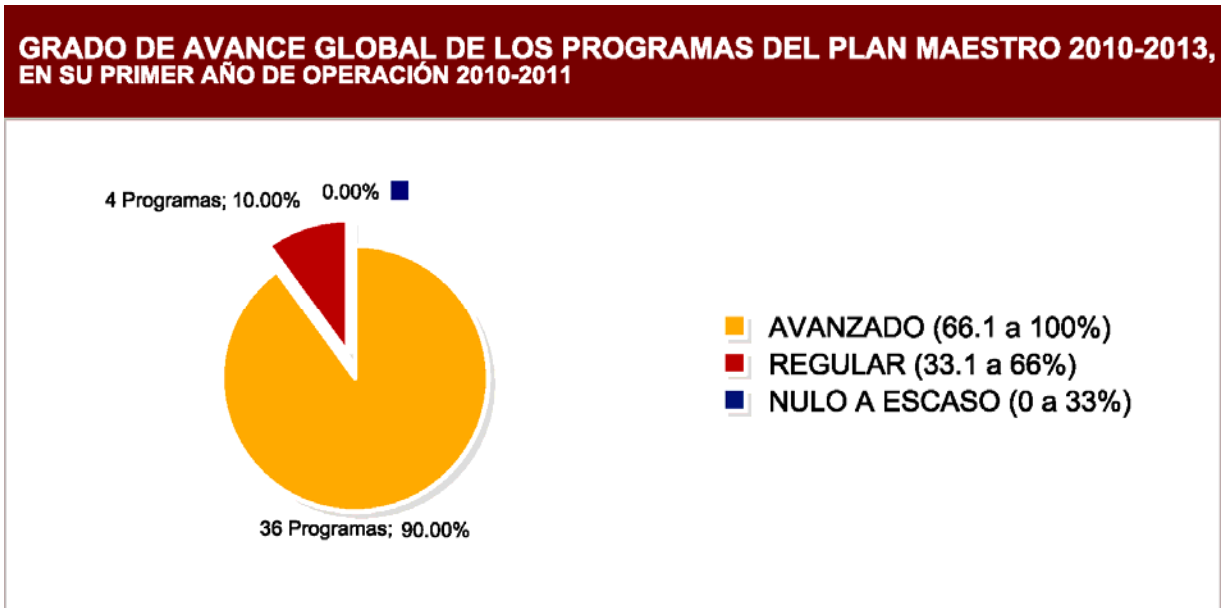

Pastoral Universitaria

► Conferencias y Talleres

Algunas de las actividades importantes del área de Pastoral Universitaria corresponden a diversas conferencias y talleres organizados especialmente para contribuir en la formación humana y cristiana de los jóvenes y de la comunidad universitaria en general. En la **tabla 6.1** se señalan los eventos realizados en el ciclo 2010-2011 y sus participantes.

Tabla 6.1. Conferencias y talleres

NOMBRE DE LA CONFERENCIA O TALLER	NÚMERO DE ASISTENTES
Conferencia a Padres de familia de nuevo ingreso	200
Cultura de donación de órganos	170
Panel "Despertar a la Misión"	170
Un mundo con valores "habrá otra alternativa"	170
2012: ¿Fin del mundo?	500
Taller para novios: Dinámica I	20
Taller para novios: Dinámica II	20
¿Te atreverías a poner tus convicciones a prueba?	170
¿Quién lo mató?	500
TOTAL	1,920

Parte de la misión del departamento de Pastoral Universitaria es ofrecer a la comunidad universitaria espacios de reflexión y de encuentro con Dios. Por este motivo se programaron algunos eventos importantes durante el año. Ver **tabla 6.2** el detalle de los eventos y sus participantes.

Tabla 6.2 Retiros y encuentros

TIPO DE EVENTO	DIRIGIDO A	NUM. DE ASISTENTES
Retiro de Integración	Jóvenes universitarios y Grupo Juvenil.	80
Retiro Misionero de Adviento	Jóvenes misioneros	40
Retiro Finalistas	Jóvenes próximos a graduarse	53
Fiesta Diocesana Misionera	Jóvenes misioneros	500
Asesoría Espiritual y Confesiones	Toda la comunidad universitaria	160
Retiro Misionero	Jóvenes misioneros	40
Retiro Cuaresmal para el Personal.	Personal de planta de ULSA	40
Encuentros Espirituales para el	Personal de planta de ULSA	40
Jornadas de Oración y Reflexión	Toda la comunidad universitaria	20
TOTAL		973

4^o Comunicado 2010 - 2011 DEL Rector

Una de las formas de expresión más significativas de nuestra fe, es la eucaristía. Como parte de los servicios que ofrece la universidad a través de Pastoral Universitaria, se realizaron en total 80 celebraciones litúrgicas, algunas de ellas ya tradicionales y otras especiales, Además de 25 Spots litúrgicos y lasallistas. La información completa sobre la cantidad de eucaristías celebradas por tipo de celebración litúrgica, se presenta en la **tabla 6.3**

Tabla 6.3 Celebraciones litúrgicas

NOMBRE DE LA CONFERENCIA O TALLER	NÚMERO DE ASISTENTES
Eucaristías semanales ordinarias (miércoles y jueves)	60
Eucaristía de bienvenida para docentes	2
Eucaristía de inicio de semestre	2
Eucaristía de graduación	2
Eucaristía especial por la inmaculada concepción	1
Eucaristía de envío a los juegos lasallistas	1
Eucaristía para alumnos de intercambio	1
Acto penitencial	1
Eucaristía de inducción para nuevo ingreso	1
Eucaristía especial para el personal por el Día de la Candelaria	1
Eucaristía por encuentro de Vicerrectores y Directores Académicos ILMES	1
Celebración Mariana	1
Eucaristía especial de San Miguel Febres Cordero	1
Eucaristía especial por el miércoles de ceniza	1
Eucaristía por el día de las madres	1
Eucaristía cuaresmal para el personal	1
Oración de envío para misiones de semana santa	1
Eucaristía por el Día del Maestro	1
Spots litúrgicos y lasallistas	25
TOTAL CELEBRACIONES	80
TOTAL SPOTS	25

4^o Comunicado 2010 - 2011 DEL Rector

La solidaridad y el apoyo a los más necesitados son valores que se hacen notar entre la comunidad universitaria. Durante este ciclo 2010-2011 se realizaron diversas campañas y colectas para apoyar algunas causas específicas. Este servicio permitió que diversos sectores de nuestra sociedad se vieran beneficiadas. Información completa de estas colectas por tipo de campaña, se presenta en la **tabla 6.4**.

Tabla 6.4 Campañas de ayuda

TIPO DE CAMPAÑA	BENEFICIO
Juguetón 2010	Más de 200 juguetes para niños de escasos recursos
Colecta de útiles escolares para DIF Cajeme	Más de 200 paquetes completos de útiles escolares
Misionetón 2011	Más de 500 kg de despensa a beneficio de la comunidad del Konty y Cafetal

Además de los eventos ya mencionados, el departamento de Pastoral Universitaria realiza diversas actividades orientadas hacia nuestra Misión Institucional. Dichos eventos benefician tanto a los alumnos, como al personal y a la sociedad en general. A continuación se detallan algunos de ellos, en la tabla 6.5.

Tabla 6.5 Actividades especiales

NOMBRE DE LA CONFERENCIA O TALLER	DIRIGIDO A:
Celebración de la luz y representación teatral	La comunidad universitaria
Rosario juvenil misionero	Grupos juvenil universitario
Celebración del sacramento de la confirmación	Jóvenes confirmantes
Misiones de adviento	Pueblos rurales necesitados
Exposición fotográfica de amnistía internacional	La comunidad universitaria
Encuentro de participantes en el programa internacional de liderazgo universitario en	Participantes del programa
Posada misión yaqui	Niños de escasos recursos del centro de
Misiones de Semana Santa 2011	Comunidad del Konty y Cafetal
Seminario-Taller para agentes de pastoral de AMIESIC en Morelia, Michoacán.	Encargados de Pastoral de la AMIESIC
TALUA 2011 en Veracruz (Taller para Líderes Universitarios de AMIESIC).	Jóvenes Líderes de Grupos Juveniles Universitarios

Servicios de Apoyo Académico

► Tecnología Computacional

Tabla 7.1 Computadoras y software en la ULSA Noroeste

COMPUTADORAS MARCA	NUM. ASIGNADAS ACADEMICAS	NUM. ASIGNADAS ADMINISTRATIVAS	TOTAL
Dell	271 (93%)	29 (3%)	300

De acuerdo a esta tabla nuestro campus ofrece una computadora por cada **3** estudiantes (822).

Contamos además actualmente con **151** productos diferentes de software que suman más de **13,379** licencias de uso, todas ellas respetando los derechos de autor y con renovación del contrato de actualización anual. Adquirimos dos nuevos programas para ingenierías con derecho a 350 licencias, el LabView y el SolidWorks.

► Mediateca

Orgullo de esta Institución es igualmente nuestra mediateca en donde la acumulación de **20** años de inversión la ha hecho una fuente confiable y socorrida tanto por la abundancia de su acervo como por la diversidad y actualización de sus contenidos. La **tabla 7.2** ofrece esta información.

Tabla 7.2 Incremento en adquisiciones

RUBRO	CANTIDAD	INCREMENTO
Libros impresos y virtuales	26,058	2,029
Tesis	433	13
Hemeroteca impresa y digital	159	4
Bancos (bases) de datos	31	8
Diversos Recursos Didácticos	2,337	81
Aparatos de la Biblioteca	120	3
TOTAL ÍTEMS MEDIATECA	29,138	2,138

► Equipamiento de Talleres

Tabla 7.3 Equipamiento de Talleres

LABORATORIOS Y TALLERES	CANT.	DIMENSIONES (m2)	CAPAC.	EQUIPAMIENTO	MEJORAS ARQUITECTÓNICAS	IMPLEMENTACIÓN DE EQUIPO
AUDITORIO	1	707	600	BUTACAS, ESTRADO, AUDIO, VIDEOPROYECCIÓN PIANO, SONIDO		✓
AULAS AUDIOVISUALES	15	210	450	MOBILIARIO ESCOLAR, VIDEOPROYECCIÓN, COMPUTADORAS		
BIBLIOTECA	1	480	100	MOBILIARIO, CUBÍCULOS, LIBROS, AUDIOVISUALES		✓
BUFETE JURÍDICO GRATUITO	1	50	15	MOBILIARIO, CUBÍCULOS, LIBROS, COMPUTADORAS, IMPRESORA		✓
LABORATORIOS	5	910	150	ANATOMÍA Y FISIOLÓGIA ARTICULAR	✓	✓
				ANÁLISIS DE ALIMENTOS	✓	✓
				CÁMARA GESSEL	✓	✓
				MICROBIOLOGÍA		
				NUTRICIÓN		✓
TALLERES DE DISEÑO	9	986	180	AEROGRAFÍA	✓	
				DIBUJO DE LA FIGURA HUMANA	✓	
				DISEÑO DE MODA		✓
				FOTOGRAFÍA Y VIDEO	✓	
				MÚSICA	✓	✓
				RESTIRADORES	✓	✓
				SERIGRAFÍA		✓

4^o Comunicado 2010 - 2011 DEL Rector

Continúa Tabla 7.3

TALLERES DE INGENIERÍA	8	800	195	AUTOMATIZACIÓN INDUSTRIAL		
				ANÁLISIS DE ESFUERZO DE LOS MATERIALES		✓
				ELECTRICIDAD		
				ELECTRÓNICA		✓
				FLUIDOS Y TERMODINÁMICA		
				FUNDICIÓN Y TRATAMIENTO TÉRMICO		
				MANUFACTURA AVANZADA		✓
				MANUFACTURA BÁSICA		
SALAS DE CÓMPUTO	8	1,414	263	MOBILIARIO Y EQUIPO DE CÓMPUTO DE PUNTA PARA 31 PERSONAS CADA UNO. HAY UNA COMPUTADORA POR CADA ESTUDIANTES.	✓	
SALAS DE USOS MÚLTIPLES	4	2,488	280	MOBILIARIO PARA JUNTAS Y CONFERENCIAS	✓	✓
SALA DE VIDEOCONFERENCIA	1	102	50	MOBILIARIO Y EQUIPO PARA VIDEOCONFERENCIA		✓
SUMAS	53	8,145	2,283		12 (23%)	16 (30%)

Servicios de Fomento Institucional

► Campañas de Promoción de Licenciatura

Una de las estrategias de promoción, es visitar a preparatorias foráneas y locales. En este período que reseña el comunicado 2010-2011, se realizaron visitas a 70 preparatorias foráneas y 24 preparatorias locales, para dar a conocer la promoción de toda nuestra oferta académica. La información detallada se presenta en la **tabla 8.1**.

Tabla 8.1 Visitas a preparatorias foráneas y locales.

CIUDAD	PREPARATORIA	FECHA VISITA	NÚM. ALUMNOS
Hermosillo, Son.	Colegio Regis	22 de Oct. 2010	190
Los Mochis, Sin.	Colegio Mochis	5 de Nov. 2010	35
Los Mochis, Sin.	Colegio Sor Juana Inés de la Cruz.	5 de Nov. 2010	47
Guasave, Sin.	Centro Pedagógico del Noroeste.	9 de Nov. 2010	41
Guasave, Sin.	Colegio Guasave	10 de Nov. 2010	63
Guasave, Sin.	Colegio Sor Juana Inés de la Cruz.	10 de Nov. 2010	45
Guamúchil, Sin.	COBAES 21	11 de Nov. 2010	96
Guamúchil, Sin.	CBTIS 45	11 de Nov. 2010	45
Guaymas, Son.	Regional de Guaymas	17 de Nov. 2010	180
Álamos, Son.	COBACH Álamos	30 de Nov. 2010	160
Hermosillo, Son.	Vanguardia Pitic	25 de enero 2011	45
Hermosillo, Son.	Thezia	25 de enero 2011	35
Hermosillo, Son.	Campo Grande	26 de enero 2011	60
Hermosillo, Son.	Colegio Lux	26 de enero 2011	28
Hermosillo, Son.	Vanguardia Colosio	10 de febrero 2011	65
Hermosillo, Son.	Colegio Muñoz	11 de febrero 2011	70
TOTAL ALUMNOS PREPARATORIAS FORÁNEAS			1,205
Cd. Obregón, Son.	EPUCO	14 de Sept. 2010	30
Cd. Obregón, Son.	Colegio Progreso	14 de Oct. 2010	60
Cd. Obregón, Son.	Colegio Obregón	26 de Oct. 2010	23
Cd. Obregón, Son.	Colegio Teresiano de la Vera-Cruz.	16 de Oct. 2010	50
TOTAL ALUMNOS PREPARATORIAS LOCALES			163

4^o Comunicado DEL Rector

2010 - 2011

Por otro lado, nos visitaron alumnos de 19 Preparatorias foráneas y locales diferentes, siendo un total de 23 días programados para la recepción de dichas visitas. (Ver tabla 8.2)

Tabla 8.2 Visitas de preparatorias foráneas y locales a la Universidad (2010-2011)

CIUDAD	PREPARATORIA	FECHA VISITA	NÚM. ALUMNOS
Hermosillo, Son.	Colegio Regis La Salle	21 de Oct. 2010	80
Empalme y Guaymas, Son.	COBACH	29 de Oct. 2010	150
Guaymas, Son.	Colegio Americano	11 de Nov. 2010	35
Navojoa, Son.	Colegio Bosco	12 de Nov. 2010	44
San Carlos Guaymas, Son.	Colegio Ilustración	19 de Nov. 2010	30
Navojoa, Son.	Instituto Santa Fé	25 de Nov. 2010	25
Hermosillo, Son.	Colegio Lux	10 de febrero 2011	40
Mochis, Sin.	Sor Juana Inés de la	30 de marzo 2011	40
Hermosillo, Son.	AFAI	8 de abril 2011	35
Hermosillo, Son.	Vanguardia	8 de abril 2011	40
TOTAL ALUMNOS PREPARATORIAS FORÁNEAS			519
Cd. Obregón, Son.	Instituto Espinoza	6 de Oct. 2010	71
Cd. Obregón, Son.	Colegio Libertad	18 de Oct. 2010	35
Cd. Obregón, Son.	Colegio Progreso	26 de Oct. 2010	62
Cd. Obregón, Son.	Colegio Lourdes	18 de Nov. 2010	60
Cd. Obregón, Son.	Instituto La Salle	18 y 20 de enero 2011	120
Cd. Obregón, Son.	Colegio Obregón	17 de febrero 2011	35
Cd. Obregón, Son.	Instituto La Salle	21 al 24 de feb. 2011	120
Cd. Obregón, Son.	Colegio Excelencia	10 de marzo 2011	30
Cd. Obregón, Son.	Cecytes Esperanza	14 de marzo 2011	40
Cd. Obregón, Son.	Colegio Teresiano De La Vera-Cruz.	25 de marzo 2011	35
Cd. Obregón, Son.	CONALEP	31 de marzo 2011	4
TOTAL ALUMNOS PREPARATORIAS LOCALES			1,650

4^o Comunicado DEL Rector

2010 - 2011

Nuestra Universidad tuvo presencia en foros y exposiciones de orientación sobre profesiones (Ver tabla 8.3)

Tabla 8.3 Participación en foros y exposiciones de orientación profesional (Foráneas y Locales) (2010-2011)

CIUDAD	PREPARATORIA	FECHA	ACTIVIDAD
Chihuahua, Chih.	Instituto La Salle Chihuahua	4 y 5 de Oct. 2010	Expo
Navojoa, Son.	CBTIS 64	27 de Oct. 2010	Expo
Los Mochis, Sin.	Colegio Mochis	3 de Nov. 2010	Expo
Navojoa, Son.	COBACH	18 de Nov. 2010	Expo
Álamos, Son.	COBACH	19 de Nov. 2010	Stand
Empalme, Son.	COBACH	1 de Dic. 2010	Expo
Mochis, Sin.	CEN	24 de Enero 2011	Expo
Hermosillo, Son.	Instituto Irlandés	25 de Enero 2011	Platica impartida por Mtro. Ernesto Pompa
Hermosillo, Son.	Instituto Irlandés	26 de Enero 2011	Taller de Mecatrónica
Hermosillo, Son.	Instituto Irlandés	27 de Enero 2011	Expo
Hermosillo, Son.	Colegio Regis	9 de Febrero 2011	Actividades de Receso
Hermosillo, Son.	COBACH Villa de Series	10 de Febrero 2011	Expo
Magdalena, Son.		10 de Febrero 2011	EXPO
Guasave, Sin.		10 de Febrero 2011	EXPO
Huatabampo, Son.	Colegio Sonora	18 de Febrero 2011	EXPO
Mochis, Sin.	CETIS 43	21 de febrero 2011	Expo
	CEBACH	25 de febrero 2011	Expo
Hermosillo, Son.	Colegio Regis	6 de Marzo 2011	Kermés
Guaymas, Son.	CBTIS 40	4 de Marzo 2011	Stand
TOTAL PREPARATORIAS FORÁNEAS			14
Cd. Obregón, Son.	CBTIS 37	6 de Oct. 2010	Stand
Cd. Obregón, Son.	CETIS 69	25 y 26 de Nov. 2010	Expo
Cd. Obregón, Son.	CBTIS 37	13 de Dic. 2010	Stand
Cd. Obregón, Son.	Progreso	8 de Febrero 2011	Stand
Cd. Obregón, Son.	CBTIS 37	3 de Febrero 2011	Stand
Cd. Obregón, Son.	CBTIS 188	11 de Febrero 2011	Expo
Cd. Obregón, Son.	COBACH I	14 a 16 de Feb. 2011	EXPO
Cd. Obregón, Son.	Colegio Lourdes	14 de Marzo 2011	Expo
Cd. Obregón, Son.	CETIS 69	15 de Marzo 2011	Expo
Cd. Obregón, Son.	Instituto La Salle	1 y 2 de Abril 2011	Kermés
TOTAL PREPARATORIAS LOCALES			7

4^o Comunicado 2010 - 2011 DEL Rector

En la tabla 8.4 se presentan los eventos especiales que se llevaron a cabo en este ciclo 2010-2011, para hacer más intensa la comunicación con los Orientadores Vocacionales de las Preparatorias y también para personalizar la atención que presta la universidad a los estudiantes y Padres de Familia, como por ejemplo, atender las necesidades de las y los alumnos foráneos, así como fomentar una relación más cercana con las congregaciones religiosas de toda la Diócesis de Cd. Obregón, con el objetivo de brindarles apoyo y darles a conocer los servicios e instalaciones de la Universidad.

Tabla 8.4 Eventos Especiales.

EVENTO	FECHA
Reunión Congregaciones Religiosas de la Diócesis de Cd. Obregón.	23 de septiembre de 2010
Sesión Informativa con Padres de Familia del Instituto La Salle	26 de Oct. de 2010
Juegos ULSA en el Instituto La Salle	27 oct. al 17 de Nov. 2010
Cena Alumnos Foráneos 2010	28 de Nov. de 2010
Taller de Orientadores Vocacionales	24 y 25 de Marzo de 2011
Conferencia Magistral	15 de marzo de 2011
Sesión Informativa con Padres de Familia del Colegio Regis La Salle	-
TOTAL EVENTOS	7

Cabe mencionar que, parte de las actividades del área de Promoción, el día 13 de septiembre de 2010, llevó a cabo una sesión informativa con todo el personal de planta de la Universidad, para informar los resultados de las encuestas aplicadas a los alumnos, padres de familia y orientadores vacacionales, así como el total de ingreso y escuelas de procedencia.

Otra de las participaciones en las que hizo presencia la Universidad, en este período que se reseña del 2010-2011, fue en eventos que fueron organizados por diferentes preparatorias y otros organismos, a través de stand promocionales, juegos y conferencias. Ver siguiente tabla complementaria 8.5.

Tabla 8.5 Participación en Eventos organizados por diferentes preparatorias, con stand promocional, juegos y conferencias. (2010-2011)

CIUDAD	EVENTO	FECHA
Cd. Obregón, Son.	Cuadrangular de Prepas y Secundarias.	22 y 23 de oct. 2010
Hermosillo, Son.	Copa Regis	29,30 y 31 de oct. 2010
Cd. Obregón, Son.	Semana de la Ciencia y la Cultura.	1 al 5 de Nov. 2010
Los Mochis, Sin.	Expo Educativa del Debate.	25, 26 y 27 enero 2011
Cd. Obregón, Son.	Expo Orienta	16, 17, 18 marzo 2011
Cd. Obregón, Son.	Concierto EXXA	13 de abril 2011
TOTAL EVENTOS EXTERNOS		6

► **Campañas de Promoción de Posgrado y Educación Continua**

En las estrategias de promoción a nivel posgrado y para el área de Educación Continua, se realizaron actividades muy significativas durante el ciclo 2010-2011. (Ver tabla 8.6)

Tabla 8.6 Actividades de promoción de posgrado y Educación Continua

ACTIVIDADES	NÚMERO
Visita a empresas locales.	16
Visita a organismos y asociaciones	7
Visita a instituciones educativas	8
Visita a juzgados y dependencias de gobierno	12
Visitas a congregaciones religiosas y obispado	6
Desayuno informativo	1
Envío de información Electrónica a empresas Visitadas.	30
Seguimiento a interesados vía E-Mail	150
TOTAL	230

Cabe mencionar que, en la actividad Desayuno Informativo asistieron 12 personas, donde se les informó sobre los novedosos programas de Maestría que ofrece la Universidad La Salle Noroeste.

Dentro de las estrategias de promoción, también hubo intensa y constante presencia de nuestros promocionales de posgrado en medios de comunicación como: radio, prensa escrita y televisión.

Contabilidad

► Resultados de Operación

El 86.9% de los Ingresos para la operación de la Universidad en el ciclo 2010-2011 provinieron de las cuotas escolares. El 5.14% se obtuvo a través de otros rubros. Y el 7.96 por concepto de recuperación. En cuanto a los egresos, el principal lo constituyeron las remuneraciones al personal, siguiendo en el orden las becas crédito y los gastos de operación. En la gráficas 9.1 se presenta la información de Ingresos, y en la gráfica 9.2 se presenta la información de egresos, respectivamente.

Gráfica 9.1 Ingresos



Gráfica 9.2 Egresos



Extensión Universitaria

► Cultura

Durante el ciclo escolar 2010-2011, la Coordinación de Extensión Universitaria organizó 11 eventos culturales diferentes, a los que, en conjunto, asistieron 4,450 personas, entre ellos los del Club Amigos de la Cultura. El detalle sobre el número de asistentes por evento específico se presenta en la **tabla 10.1**.

Tabla. 10.1 Eventos culturales

NOMBRE EVENTO	FECHA	ASISTENCIA APROXIMADA
Grupo Ars Nova (Tributo a Los Beatles)	Agosto 2010	500
Marybel Ferrales (Soprano)	Septiembre 2010	300
Grupo de Danza Folklórica Sonorense (Tósalli Sewa)	Octubre 2010	350
Encuentro de cuerdas y viento (Guitarra clásica y saxofón)	Noviembre 2010	450
Exposición de la obra de dibujos artísticos del alumno Sergio Tellez (LDG)	Noviembre 2010	500
Exposición de pinturas y dibujos artísticos	Noviembre 2010	500
Coro de la Universidad de Sonora	Febrero 2011	250
Ballet folklórico Yoreme Al-Leiya	Marzo 2011	200
Viola Trigo	Abril 2011	450
Concierto de Piano para Tango	Mayo 2011	450
Exposición de pintura y dibujo artístico	Mayo 2011	500
TOTAL		4,450

► Ambiente Estudiantil

Una manera de crear un ambiente de fraternidad dentro de la Universidad, se realizaron algunos eventos, en los que se promueve la participación entusiasta de los alumnos de las diferentes carreras. En la siguiente **tabla 10.2** se muestra mas detallada la información.

Tabla. 10.2 Eventos de ambiente estudiantil

NOMBRE EVENTO	FECHA	NUMERO DE EVENTOS
Miércoles recreativos	Ago.-Nov 2010/Ene.-May. 2011	16
Presentación de grupos musicales	Sept.-Nov 2010/Feb.-Jun. 2011	8
Presentación de la obra de teatro Edipo Wey	Noviembre 2010	1
Festival de la canción ULSA 2010	Noviembre 2010	1
Batucada apoyo en animación de partidos de Liga Universitaria de baloncesto	Sept.Nov 2010	5
Participación en la Muestra Universitaria de Teatro	Abril 11	1
Participación del grupo de capoeira y batucada para animar la conferencia magistral de alumnos de preparatorias	Abril 11	1
Cierre de actividades deportivas	Mayo	1
TOTAL		34

4^o Comunicado 2010 - 2011 DEL Rector

► Actividad Deportiva

Durante el ciclo que reseña, se realizaron 24 eventos que promovieron la actividad deportiva. (Ver **tabla 10.3**)

Tabla 10.3 Eventos Deportivos

NOMBRE EVENTO	FECHA	TOTAL PARTICIPANTES	NÚM. DE EVENTOS
Carrera Ciclista 2010	Nov. 2010	60	1
Juegos Universitarios Lasallistas (Cuernavaca)	Octubre 2010	1200	1
Participación en la Liga Universitaria de Baloncesto Invernal	Sept.-Nov. 2010	120	1
Relevos atléticos	Nov. 2010	120	1
Participación en la liga municipal de baloncesto de 2da. Fuerza	Oct.-Nov. 2010	120	1
Octagonal en el Torneo Empresarial de Futbol rápido	Sept.-Oct. 2010	92	1
Participación del Equipo de Volibol en la Olimpiada Infantil y Juvenil Municipal.	Septiembre 2010	44	1
Cuadrangular Universitario (Varios deportes) con TEC de Monterrey, ITESCA, UYS y ULSA	Sept.-Nov. 2010	200	1
Participación del Equipo de Futbol rápido femenino en la LUFRA (Liga Universitaria de Futbol Rápido) a nivel estatal.	Sept.-Oct. 2010	64	1
Participación del equipo de baloncesto en el torneo recreativo de tercer fuerza mpal.	Mayo-Junio 2011	180	1
Baloncesto Liga Municipal Soccer femenino.	Mayo-Junio 2011	200	1
Torneo Abierto de Ajedrez (2do. lugar alumno ULSA).	Mayo 2011	48	1
10ma. Carrera Pedestre ULSA 2011 (380 participantes).	Marzo 2011	380	1
Participación de los selectivos en la Universiada Estatal.	Marzo 2011	900	1
Sede del Congreso de CONADELA	Junio 2011	16	1
Torneo Empresarial de Futbol Rápido con 16 equipos.	Mayo-Junio 2011	224	1
Torneo interno de Tochito, Torneo interno de volibol (varonil).	Feb.-Abril 2011	180	2
Participación de la batucada en la muestra gastronómica de CANIRAC ,Expo Cajeme ,Visita al Colegio Regis y Carrera de la Salud ISSTESON	Marzo-Mayo 2011	600	4
Participación de Capoeira en cierre de curso academia cordao du oro	Mayo 2011	50	1
Partido cierre de la liga profesional municipal de tercera fuerza	Mayo 2011	150	1
		TOTAL	24

► Actividades Complementarias

Durante el ciclo 2010-2011, alumnos de las diferentes carreras acreditaron la actividad cultural con su participación en alguno de los 12 talleres ofrecidos, o asistiendo a los eventos culturales abiertos a la comunidad. A su vez, también alumnos de las diferentes carreras acreditaron la actividad deportiva practicando o participando en alguna de las 13 opciones que se les ofrecieron. (Ver **tabla 10.4**)

Tabla 10.4 Actividades Complementarias

CULTURAL		DEPORTIVA	
Pintura al óleo		Futbol soccer	
Dibujo artístico		Futbol rápido	
Danza Jazz		Baloncesto	
Teatro		Volibol	
Taller de oración y vida		Acondicionamiento físico	
Lectura a distancia		Batucada	
Taller de guitarra		Capoeira	
Grupo de música versátil		Gimnasio	
Grupo de música clásica		Boliche	
Grupo de música jazz		Ajedrez	
Yoga		Grupo de animación (Porristas)	
Taller de Teclado		Atletismo	
		Beisbol	
TOTAL	12	TOTAL	13

► Educación Continua

Durante el ciclo escolar 2010-2011 se impartieron numerosos cursos, talleres, pláticas, conferencias y diplomados de Educación Continua a empresas e Instituciones, así como la realización del segundo Campamento de Verano ULSA 2010, para niños y niñas de la comunidad en general. En la **tabla 10.5** se relacionan los eventos, precisando el período en que fueron realizados, cursos, talleres, pláticas, conferencias y diplomados impartidos, empresa u organización participante, total de asistentes y horas de duración.

Tabla 10.5 Resultados de cursos-diplomados impartidos a empresas

CURSO-DIPLOMADO	PERÍODO Y DURACIÓN	EMPRESA / INSTITUCIÓN	TOTAL ASISTENTES
II Campamento de Verano ULSA 2010	3 Semanas de Jun-Jul 2010	Comunidad en general	197
Fe y Revelación	20 Hrs. en jul. 2011 (2 Grupos)	Instituto La Salle	82
Diplomado para Educadores en la Fe	40 Hrs. en oct-dic. 2010, (4 Grupos)	Comunidad en General	14
Máquinas y Herramientas	100 hrs. en ago-dic 2010, (5 grupos)	American Safety Razor	105

4^o Comunicado DEL Rector

2010 - 2011

Continúa Tabla 10.5

Diplomado en Conectividad y Redes	30 hrs. en oct-nov 2010, (1 grupo)	VIMIFOS	1
Diplomado en Formación Directiva	60 hrs. en oct-dic 2010, (1 grupo)	Comunidad en General	9
Violencia Contra la Mujer	6 hrs. en nov. 2010 (3 grupos)	VIMIFOS	25
Técnicas de Reclutamiento y Selección de Personal	12 hrs. Sep. 2010 (1 grupo)	Comunidad en General	7
Levantamiento de Cargas	10 hrs. oct-nov. 2010 (5 grupos)	VIMIFOS	65
Energía Física y Mental	4 hrs. Nov. 2010 (2 grupos)	VIMIFOS	24
Asertividad	8 hrs. Nov. 2010 (4 grupos)	VIMIFOS	23
Gimnasia Cerebral	2 hrs. Nov. 2010 (1 grupo)	VIMIFOS	15
Ms Project	16 hrs. Dic. 2010 (1 grupo)	Comisión Federal de Electricidad	20
Un Solo Equipo, Un Solo Objetivo	6 hrs. Jun. 2011	Nutrinas S.A. de C.V. Planta Guadalajara	22
Presentaciones Efectivas	11 hrs. jun 2011		15
Un Solo Equipo, Un Solo Objetivo	6 hrs. may 2011	Nutrinas S.A. de C.V. Planta Cd. Obregón	42
Presentaciones Efectivas	10 hrs. may 2011		25
Excel Nivel Básico	15 hrs. ene-feb 2011		27
Excel Nivel Avanzado	15 hrs. feb-mar 2011		25
Máquinas y Herramientas	40 hrs. ene-mar 2011	American Safety Razor	52
Comunicación Oral y Escrita	12 hrs. mar-abr 2011		54
Formación de Auditores Internos en la Norma Iso-9000: 2008	22 hrs. Feb. 2011		26
Diplomado en Conectividad y Redes	80 hrs. feb-jun 2011	VIMIFOS	1

4^o Comunicado DEL Rector

2010 - 2011

Continúa Tabla 10.5

Estadística Aplicada	12 hrs. Feb. 2011		7
Motivación Laboral	8 hrs. Feb. 2011		42
Logística y Cadena de Suministros	16 hrs. marzo 2011	OOMAPAS de Cajeme	15
Manejo de Gente Difícil	5 hrs. marzo 2011		15
Manejo del Estrés	5 hrs. Feb. 2011		15
Superación Personal	5 hrs. Feb. 2011		30
Trabajo en Equipo	5 hrs. enero 2011		27
Motivación Personal	2 hrs. enero 2011	BACHOCO	29
Comunicación Asertiva	2 hrs. enero 2011		27
Liturgia y Sacramentos	10 hrs. Jun. 2011	Instituto La Salle	82
Diplomado en Administración para Instituciones de Salud	36 hrs. may-jun 2011	Grupo Médico San José	4
Diplomado en Administración para Instituciones de Salud	36 hrs. may-jun 2011	Instituto Mexicano del Seguro Social	9
Adobe After Effects	24 hrs. Feb-mar 2011	Comunidad en General	7
Manejo de Límites con los Hijos	6 hrs. Feb. 2011		14
Constelaciones Familiares	5 hrs. abril 2011		35
Diplomado para Educadores en la Fe	50 hrs. ene-jun 2011		7
TOTAL HRS. DE CAPACITACIÓN	752	TOTAL ASISTENTES	1241

Con estos eventos, La Universidad La Salle Noroeste refrenda su compromiso con el Sector Empresarial, Educativo y con la Comunidad en General, brindándoles servicios de capacitación de primer nivel, con la tecnología de vanguardia e instructores de excelente calidad ya característicos de esta Institución de Educación Superior.

► Convenios – Vinculación Institucional

Durante el periodo 2010-2011, se firmaron un total de 16 convenios con los diferentes sectores de la comunidad. En la siguiente **tabla 10.6**, se muestra una descripción de los beneficios que cada uno de estos convenios aportan a la Universidad.

Tabla 10.6 Convenios firmados durante el período 2010-2011

INSTITUCIONES	OBJETIVO	BENEFICIO
Secretaría Ejecutiva de Seguridad Pública y Secretaría de Gobierno del Estado de Sonora	Contribuir y coadyuvar en el desempeño de sus mutuas responsabilidades en las áreas comunes, especial y concretamente en las relativas a la readaptación social de las personas.	Mecanismos para apoyarse mutuamente en el desarrollo de las actividades de asesoría académica, de capacitación, cursos, talleres, actualización, difusión, y demás labores de naturaleza similar.
Empresas Matco	Otorgamiento – obtención de becas para licenciatura y postgrados, además de proporcionar espacios de aprendizaje teórico – prácticos, para complementar la formación profesional de los estudiantes.	Promotores de futuros alumnos para licenciatura y postgrado, prácticas profesionales, vacantes para bolsa de trabajo y patrocinadores de eventos universitarios.
Furtwangen Universidad de Ciencias Aplicadas, Alemania	Cooperación de beneficio mutuo para el desarrollo de intercambio académico, cultural y al investigación entre ambas instituciones	Intercambio de profesores, estudiantes, publicaciones, proyectos de investigación, conferencias, proyectos de enseñanza en común y programas culturales.
Univestitat Ramon Llull Barcelona, España	Promover y expandir la comprensión, la amistad y el desarrollo internacional por medio de la estimulación y el apoyo de actividades educativas, profesionales e interculturales entre ambas instituciones.	Intercambio de estudiantes, docentes e investigadores, el intercambio de información, publicaciones, la realización de programas conjuntos.
Escuela Superior de Diseño ESDI Barcelona, España	Unir esfuerzos en la formulación y desarrollo de programas de intercambio y de mutua colaboración	Promover relaciones de intercambio de alumnos, desarrollo de actividades conjuntas o coordinadas de docencia, extensión e investigación, presentarse conjuntamente a concurso y fondos de apoyo.
Arnovo	Realizar diversas actividades relacionadas con la mejora y optimización de procesos que redunden en proporcionar a ambas partes mejores y óptimas oportunidades.	Capacitación en sectores especializados, aumento de la rentabilidad, difusión de la universidad y empresa, aprovechamiento de fondos gubernamentales, colaboración directa entre cuerpo estudiantil y empresa.

4^o Comunicado 2010 - 2011 DEL Rector

Continuación Tabla 10.6

INSTITUCIONES	OBJETIVO	BENEFICIO
Equipasca de Obregón	Otorgamiento – obtención de becas para licenciatura y postgrados, además de proporcionar espacios de aprendizaje teórico – prácticos, para complementar la formación profesional de los estudiantes.	Promotores de futuros alumnos para licenciatura y postgrado, prácticas profesionales, vacantes para bolsa de trabajo y patrocinadores de eventos universitarios.
IECS Group	Establecer las bases específicas bajo las cuales colaborarán, conjugando sus esfuerzos y recursos, respecto a la realización de diversas actividades relacionadas con la mejora y optimización de procesos productivos y administrativos.	Capacitación en sectores especializados, aumento de la rentabilidad, difusión de la universidad y empresa, aprovechamiento de fondos gubernamentales, colaboración directa entre cuerpo estudiantil y empresa.
Sociedad Educativa en Administración de Recursos de Chihuahua	Colaboración Académica, Científica y Cultural, conjugando sus esfuerzos y recursos, celebrando convenios específicos respecto a la realización de diversas actividades relacionadas con la mejora y optimización de procesos productivos y administrativos.	Capacitación en sectores especializados, aumento de la rentabilidad, difusión de la universidad.
Unión de Crédito Agrícola del Yaqui	Otorgamiento – obtención de becas para licenciatura y postgrados, además de proporcionar espacios de aprendizaje teórico – prácticos, para complementar la formación profesional de los estudiantes.	Promotores de futuros alumnos para licenciatura y postgrado, prácticas profesionales, vacantes para bolsa de trabajo y patrocinadores de eventos universitarios.
Instituto Mexicano de Seguro Social (IMSS)	Colaboración Académica, Científica y Cultural.	Otorgar todas las facilidades necesarias a los alumnos y personal docente de la universidad, para que éstos realicen sus estudios y lleven a cabo las prácticas necesarias de sus Licenciaturas, Ingenierías y Postgrados.
El Colegio Profesional de la Psicología de Sonora	Colaboración Académica y Científica.	Realización de servicio social, prácticas profesionales, impartición de conferencias, cursos, talleres y otras actividades análogas, que conllevan a la recíproca colaboración en la difusión de proyectos o programas específicos en las mencionadas áreas afines.

4^o Comunicado 2010 - 2011 DEL Rector

Continuación Tabla 10.6

INSTITUCIONES	OBJETIVO	BENEFICIO
Fundación del Empresariado Sonorense	Atención a personas y familias que requieran de apoyo y que carezcan de los recursos económicos para sufragar los honorarios de profesionistas.	Realización de servicio social, prácticas profesionales, impartición de conferencias, cursos, talleres y otras actividades análogas.
Diócesis de Ciudad Obregón	Proporcionar asesoría, gestoría, promoción y defensa legal gratuita, a favor de aquellas personas y familias que carecen de los recursos económicos para sufragar los honorarios profesionales.	Realización de servicio social, prácticas profesionales.
Roskilde Handelsskole Business College (Denmark)	Unir esfuerzos en la formulación y desarrollo de programas de intercambio y de mutua colaboración	Promover relaciones de intercambio de alumnos, desarrollo de actividades conjuntas o coordinadas de docencia, extensión e investigación, presentarse conjuntamente a concurso y fondos de apoyo.
CESTE Escuela Internacional de Negocios (Zaragoza, España)	Cooperación de beneficio mutuo para el desarrollo de intercambio académico, cultural y al investigación entre ambas instituciones	Intercambio de profesores, estudiantes, publicaciones, proyectos de investigación, conferencias, proyectos de enseñanza en común y programas culturales.
TOTAL CONVENIOS		16

Comunicación Institucional

► Proyección Universitaria

Durante el ciclo que reseña este comunicado, se realizó 1 edición de 1000 ejemplares de la Revista Quórum número 60.

► Publicaciones

Se publicaron boletines institucionales, publicidad, esquelas, felicitaciones en 21 medios de comunicación locales y foráneos. Ver tabla 11.1

Tabla 11.1 Medios de Comunicación

NOMBRE DE MEDIO DE COMUNICACIÓN	TIPO DE PUBLICACIÓN
Tribuna del Yaqui	Impreso
El Imparcial	
Diario del Yaqui	
Expreso	
El Debate de Los Mochis	
Revista De La Salle, Distrito México Norte	
El Peregrino	
Revista Vive Tu Ciudad	Radio
LARSA comunicaciones	
Radio S.A.	
Radio Grupo García de León	
Tribuna Radio	Televisión
La Poderosa	
Tv Grupo Pacífico	
Canal 8 MegaNoticias	
Tv Azteca Sonora Sur	Internet
Telemax	
Tv Por Internet, LARSA Comunicaciones	
Comostuvo.com	
Facebook	
www.uls-noroeste.edu.mx	
TOTAL	21

4^o Comunicado 2010 - 2011 DEL Rector

► Rueda de Prensa

Cabe mencionar que se realizaron 5 ruedas de prensa, durante el ciclo 200-2011. En la siguiente tabla 11.2 se muestran los eventos anunciados.

Tabla 11.2 Eventos anunciados en rueda de prensa

EVENTO	FECHA
Alumna de la Universidad La Salle Noroeste gana Premio Nacional de la Juventud	16 de dic. 2010
Primer Simposio de Medios Interactivos.	Septiembre de 2010
Foro de Negocios 2011	Febrero de 2011
Torneo de Verano Empresarial de Futbol Rápido	Marzo de 2011
Eventos del XX Aniversario	Mayo de 2011
TOTAL	5

Recursos Humanos

Durante el ciclo reseñado, el personal que labora en la Universidad asciende a 197 personas. La **tabla 12.1** presenta en forma detallada el número de personas por sector.

Tabla 12.1 Personal de ULSA Noroeste

PERSONAL	NÚMERO
Directivo	11
Académico	
▪ Tiempo completo	8
▪ Medio Tiempo	5
▪ Asignatura	105
Extensión Universitaria	
▪ Cultura	2
▪ Deporte	12
Administrativo	10
Apoyo Administrativo	15
Profesionistas (otros servicios)	7
Mantenimiento y Vigilancia	22
Total	197

4^o Comunicado DEL Rector

2010 - 2011

POBLACION ESTUDIANTIL NIVEL LICENCIATURA CICLO ESCOLAR AGOSTO – DICIEMBRE 2010

SEMESTRE	TOTALES INGENIERÍAS			TOTALES LICENCIATURAS			TOTALES		
	H	M	T	H	M	T	H	M	T
Primero	48	57	105	63	103	166	111	160	271
Tercero	59	43	102	53	76	129	112	119	231
Quinto	46	24	70	40	59	99	86	83	169
Séptimo	29	3	32	32	33	65	61	36	97
Noveno	31	5	36	5	18	23	36	23	59
Total	213	132	345	193	289	483	406	421	827

SEMESTRE	LICENCIATURA EN COMERCIO INTERNACIONAL (PLAN 2004)			LICENCIATURA EN DISEÑO GRÁFICO (PLAN 2002)			LICENCIATURA EN DISEÑO GRÁFICO (PLAN 2008)			LICENCIATURA EN FINANZAS Y CONTADURÍA (PLAN 2004)			TOTALES		
	H	M	T	H	M	T	H	M	T	H	M	T	H	M	T
Primero	16	19	35	0	0	0	2	7	9	11	10	21	29	36	65
Tercero	17	20	37	0	0	0	4	9	13	2	10	12	23	39	62
Quinto	20	11	31	0	0	0	3	11	14	2	1	3	25	23	48
Séptimo	10	15	25	3	3	6	0	0	0	6	3	9	19	21	40
Noveno	0	0	0	0	2	2	0	0	0	0	0	0	0	2	2
Total	63	65	128	3	5	8	9	27	36	21	24	45	97	121	218

SEMESTRE	LICENCIATURA EN MERCADOTECNIA (PLAN 2005)			LICENCIATURA EN RECURSOS HUMANOS (PLAN 2004)			LICENCIATURA EN DISEÑO Y GESTIÓN DE LA MODA (PLAN 2010)			PROFESIONAL ASOCIADO EN PRODUCCIÓN MUSICAL (PLAN 2010)			TOTALES		
	H	M	T	H	M	T	H	M	T	H	M	T	H	M	T
Primero	4	17	21	0	7	7	1	12	13	4	1	5	9	37	46
Tercero	9	8	17	1	8	9	0	0	0	0	0	0	10	16	26
Quinto	5	18	23	0	4	4	0	0	0	0	0	0	5	22	27
Séptimo	2	7	9	0	0	0	0	0	0	0	0	0	2	7	9
Total	20	50	70	1	19	20	1	12	13	4	1	5	26	82	108

4^o Comunicado DEL Rector

2010 - 2011

SEMESTRE	LICENCIATURA EN INGENIERÍA ELECTROMÉDICA (PLAN 2007)			LICENCIATURA EN INGENIERÍA EN DISEÑO INDUSTRIAL (PLAN 2007)			LICENCIATURA EN INGENIERÍA EN PRODUCCIÓN MULTIMEDIA (PLAN 2004)			LICENCIATURA EN INGENIERÍA INDUSTRIAL EN CALIDAD (PLAN 2005)			TOTALES		
	H	M	T	H	M	T	H	M	T	H	M	T	H	M	T
Primero	7	5	12	4	3	7	5	6	11	8	6	14	24	20	44
Tercero	8	0	8	4	4	8	6	2	8	5	5	10	23	11	34
Quinto	6	2	8	0	0	0	9	2	11	0	0	0	15	4	19
Séptimo	0	0	0	0	0	0	8	2	10	4	0	4	12	2	14
Noveno	0	0	0	0	0	0	4	2	6	0	0	0	4	2	6
Total	21	7	28	8	7	15	32	14	46	17	11	28	78	39	117

SEMESTRE	LICENCIATURA EN COMUNICACIÓN (PLAN 2010)			LICENCIATURA EN DERECHO (PLAN 2004)			LICENCIATURA EN PSICOLOGÍA EDUCATIVA (PLAN 2004)			TOTALES		
	H	M	T	H	M	T	H	M	T	H	M	T
Primero	2	6	8	23	13	36	0	11	11	25	30	55
Tercero	0	0	0	19	10	29	1	11	12	20	21	41
Quinto	0	0	0	10	10	20	0	4	4	10	14	24
Séptimo	0	0	0	11	3	14	0	2	2	11	5	16
Noveno	0	0	0	5	9	14	0	7	7	5	16	21
Total	2	6	8	68	45	113	1	35	36	71	86	157

SEMESTRE	LICENCIATURA EN INGENIERÍA MECATRÓNICA (PLAN 2002)			LICENCIATURA EN INGENIERÍA MECATRÓNICA (PLAN 2008)			LICENCIATURA EN NUTRICIÓN (PLAN 2007)			TOTALES		
	H	M	T	H	M	T	H	M	T	H	M	T
Primero	0	0	0	19	1	20	5	36	41	24	37	61
Tercero	0	0	0	25	6	31	11	26	37	36	32	68
Quinto	0	0	0	23	2	25	8	18	26	31	20	51
Séptimo	17	1	18	0	0	0	0	0	0	17	1	18
Noveno	27	3	30	0	0	0	0	0	0	27	3	30
Total	44	4	48	67	9	76	24	80	104	135	93	228

4^o Comunicado DEL Rector

2010 - 2011

POBLACION ESTUDIANTIL NIVEL POSGRADO CICLO ESCOLAR AGOSTO – DICIEMBRE 2010

SEMESTRE	TOTALES		
	H	M	T
Primero	36	28	64
Segundo	4	13	17
Tercero	3	1	4
Quinto	3	1	4
Total	46	43	89

SEMESTRE	MAESTRÍA EN AMPARO (PLAN 2007)			MAESTRÍA EN DERECHO PROCESAL PENAL ORAL (PLAN 2010)			MAESTRÍA EN IMPUESTOS (PLAN 2009)			MAESTRÍA EN NEGOCIOS INTERNACIONALES (PLAN 1993)			TOTALES		
	H	M	T	H	M	T	H	M	T	H	M	T	H	M	T
Primero	2	0	2	16	18	34	9	9	18	0	0	0	27	27	54
Segundo	0	1	1	0	0	0	2	6	8	0	0	0	2	7	9
Tercero	2	0	2	0	0	0	0	0	0	0	0	0	2	0	2
Quinto	0	0	0	0	0	0	0	0	0	0	1	1	0	1	1
Total	4	1	5	16	18	34	11	15	26	0	1	1	31	35	66

SEMESTRE	MAESTRÍA EN INGENIERÍA ECONÓMICA Y FINANCIERA (PLAN 1993)			MAESTRÍA EN INGENIERÍA ECONÓMICA Y FINANCIERA (PLAN 2005)			MAESTRÍA EN INGENIERÍA ECONÓMICA Y FINANCIERA (PLAN 2006)			MAESTRÍA EN TELECOMUNICACIONES Y REDES (PLAN 2008)			TOTALES		
	H	M	T	H	M	T	H	M	T	H	M	T	H	M	T
Primero	0	0	0	0	0	0	1	0	1	8	0	8	9	0	9
Segundo	0	0	0	2	0	2	0	0	0	0	0	0	2	0	2
Tercero	0	0	0	1	1	2	0	0	0	0	0	0	1	1	2
Quinto	1	0	1	1	0	1	0	0	0	1	0	1	3	0	3
Total	1	0	1	4	1	5	1	0	1	9	0	9	15	1	16

SEMESTRE	DOCTORADO EN EDUCACIÓN (PLAN 2009)		
	H	M	T
Primero	1	1	2
Segundo	0	5	5
Total	1	6	7

4^o Comunicado 2010 - 2011 DEL Rector

POBLACION ESTUDIANTIL NIVEL MAESTRÍA CICLO ESCOLAR AGOSTO – DICIEMBRE 2010

PLANTEL HERMOSILLO

SEMESTRE	TOTALES		
	H	M	T
Primero	6	2	8
Segundo	4	0	4
Total	10	2	12

SEMESTRE	MAESTRÍA EN DERECHO CORPORATIVO (PLAN 2004)			MAESTRÍA EN INGENIERÍA ECONÓMICA Y FINANCIERA (PLAN 2006)			TOTALES		
	H	M	T	H	M	T	H	M	T
Primero	3	2	5	3	0	3	6	2	8
Segundo	0	0	0	4	0	4	4	0	4
Total	3	2	5	7	0	7	10	2	12

4^o Comunicado DEL Rector

2010 - 2011

POBLACION ESTUDIANTIL NIVEL LICENCIATURA CICLO ESCOLAR ENERO – JUNIO 2011

SEMESTRE	TOTALES INGENIERÍAS			TOTALES LICENCIATURAS			TOTALES		
	H	M	T	H	M	T	H	M	T
Primero	2	0	2	3	6	9	5	6	11
Segundo	43	54	97	58	100	158	101	154	25
Cuarto	55	43	98	48	77	125	103	120	223
Sexto	46	23	69	37	56	93	83	79	162
Octavo	29	3	32	33	30	63	62	33	95
Décimo	31	5	36	6	9	15	37	14	51
Total	206	128	334	185	278	463	391	406	797

SEMESTRE	LICENCIATURA EN COMERCIO INTERNACIONAL (PLAN 2004)			LICENCIATURA EN DISEÑO GRÁFICO (PLAN 2002)			LICENCIATURA EN DISEÑO GRÁFICO (PLAN 2008)			LICENCIATURA EN DISEÑO Y GESTIÓN DE LA MODA (PLAN 2010)			TOTALES		
	H	M	T	H	M	T	H	M	T	H	M	T	H	M	T
Primero	3	2	5	0	0	0	0	0	0	0	0	0	3	2	5
Segundo	18	18	36	0	0	0	2	8	10	0	13	13	20	39	59
Cuarto	17	19	36	0	0	0	4	8	12	0	0	0	21	27	48
Sexto	17	9	26	0	0	0	3	11	14	0	0	0	20	20	40
Octavo	10	15	25	3	3	6	0	0	0	0	0	0	13	18	31
Total	65	63	128	3	3	6	9	27	36	0	13	13	77	106	183

SEMESTRE	LICENCIATURA EN INGENIERÍA ELECTROMÉDICA (PLAN 2007)			LICENCIATURA EN ING. EN DISEÑO INDUSTRIAL (PLAN 2007)			LICENCIATURA EN PRODUCCIÓN MULTIMEDIA (PLAN 2004)			LICENCIATURA EN ING. INDUSTRIAL EN CALIDAD (PLAN 2005)			TOTALES		
	H	M	T	H	M	T	H	M	T	H	M	T	H	M	T
Primero	0	0	0	0	0	0	0	0	0	1	0	1	1	0	1
Segundo	6	5	11	3	3	6	5	5	10	6	7	13	20	20	40
Cuarto	7	0	7	5	4	9	5	2	7	6	6	12	23	12	35
Sexto	5	2	7	0	0	0	10	2	12	0	0	0	15	4	19
Octavo	0	0	0	0	0	0	8	2	10	4	0	4	12	2	14
Décimo	0	0	0	0	0	0	4	2	6	0	0	0	4	2	6
Total	18	7	25	8	7	15	32	13	45	17	13	30	75	40	115

4^o Comunicado DEL Rector

2010 - 2011

SEMESTRE	LICENCIATURA EN FINANZAS Y CONTADURÍA (PLAN 2004)			LICENCIATURA EN MERCADOTECNIA (PLAN 2005)			LICENCIATURA EN RECURSOS HUMANOS (PLAN 2004)			TOTALES		
	H	M	T	H	M	T	H	M	T	H	M	T
Primero	0	1	1	0	1	1	0	1	1	0	3	3
Segundo	10	11	21	3	17	20	0	7	7	13	35	48
Cuarto	2	10	12	8	9	17	1	8	9	11	27	38
Sexto	2	1	3	6	18	24	0	4	4	8	23	31
Octavo	7	3	10	3	6	9	0	0	0	10	9	19
Total	21	26	47	20	51	71	1	20	21	42	97	139

SEMESTRE	LICENCIATURA EN ING. NUTRICIÓN (PLAN 2007)			LICENCIATURA EN INGENIERÍA MECATRÓNICA (PLAN 2002)			LICENCIATURA EN INGENIERÍA MECATRÓNICA (PLAN 2003)			TOTALES		
	H	M	T	H	M	T	H	M	T	H	M	T
Primero	1	0	1	0	0	0	0	0	0	1	0	1
Segundo	5	33	38	0	0	0	18	1	19	23	34	57
Cuarto	11	25	36	0	0	0	21	6	27	32	31	63
Sexto	9	18	26	0	0	0	23	1	24	31	19	50
Octavo	0	0	0	17	1	18	0	0	0	17	1	18
Décimo	0	0	0	27	3	30	0	0	0	27	3	30
Total	25	76	101	44	4	48	62	8	70	131	88	219

SEMESTRE	LICENCIATURA EN COMUNICACIÓN (PLAN 2010)			LICENCIATURA EN DERECHO (PLAN 2004)			LICENCIATURA EN PSICOLOGÍA EDUCATIVA (PLAN 2004)			PROFESIONAL ASOCIADO EN PRODUCCIÓN MUSICAL (PLAN 2010)			TOTALES		
	H	M	T	H	M	T	H	M	T	H	M	T	H	M	T
Primero	0	0	0	0	0	0	0	1	1	0	0	0	0	1	1
Segundo	2	3	5	20	13	33	0	10	10	3	0	3	25	26	51
Cuarto	0	0	0	16	12	28	0	11	11	0	0	0	16	23	39
Sexto	0	0	0	9	9	18	0	4	4	0	0	0	9	13	22
Octavo	0	0	0	10	2	12	0	1	1	0	0	0	10	3	13
Décimo	0	0	0	6	9	15	0	0	0	0	0	0	6	9	15
Total	2	3	5	61	45	106	0	27	27	3	0	3	66	75	141

4^o Comunicado DEL Rector

2010 - 2011

POBLACION ESTUDIANTIL NIVEL POSGRADO CICLO ESCOLAR ENERO - JUNIO 2011

SEMESTRE	TOTALES		
	H	M	T
Primero	2	8	10
Segundo	32	28	60
Tercero	4	10	14
Cuarto	2	2	4
Total	40	48	88

SEMESTRE	MAESTRÍA EN INGENIERÍA ECONÓMICA Y FINANCIERA (PLAN 2005)			MAESTRÍA EN INGENIERÍA ECONÓMICA Y FINANCIERA (PLAN 2006)			TOTALES		
	H	M	T	H	M	T	H	M	T
Segundo	0	0	0	1	0	1	1	0	1
Tercero	2	0	2	0	0	0	2	0	2
Cuarto	0	1	1	0	0	0	0	1	1
Total	2	1	3	1	0	1	3	1	4

SEMESTRE	MAESTRÍA EN AMPARO (PLAN 2007)			MAESTRÍA EN DERECHO PROCESAL PENAL ORAL (PLAN 2010)			MAESTRÍA EN IMPUESTOS (PLAN 2009)			MAESTRÍA EN TELECOMUNICACIONES Y REDES (PLAN 2008)			TOTALES		
	H	M	T	H	M	T	H	M	T	H	M	T	H	M	T
Primero	0	0	0	0	1	1	0	1	1	0	0	0	0	2	2
Segundo	0	0	0	16	18	34	7	9	16	7	0	7	30	27	57
Tercero	0	0	0	0	0	0	2	5	7	0	0	0	2	5	7
Cuarto	2	1	3	0	0	0	0	0	0	0	0	0	2	1	3
Total	2	1	3	16	19	35	9	15	24	7	0	7	34	35	69

4^o Comunicado 2010 - 2011 DEL Rector

SEMESTRE	DOCTORADO EN EDUCACIÓN (PLAN 2009)		
	H	M	T
Primero	2	6	8
Segundo	1	1	2
Tercero	0	5	5
Total	3	12	15

POBLACIÓN ESTUDIANTIL NIVEL MAESTRIA CICLO ESCOLAR ENERO - JUNIO 2011

PLANTEL HERMOSILLO

SEMESTRE	TOTALES		
	H	M	T
Segundo	6	3	9
Tercero	3	0	3
Total	9	3	12

SEMESTRE	MAESTRÍA EN DERECHO CORPORATIVO (PLAN 2004)			MAESTRÍA EN INGENIERÍA ECONÓMICA Y FINANCIERA (PLAN 2006)			TOTALES		
	H	M	T	H	M	T	H	M	T
Segundo	4	1	5	2	2	4	6	3	9
Tercero	0	0	0	3	0	3	3	0	3
Total	4	1	5	5	2	7	9	3	12

De La Salle



Universidad
La Salle
Noroeste

4^o Comunicado
DEL Rector